דבר

הסתדרות הכללית של העובדים בארץ ישראל

עיתון פועלי ארץ ישראל

מיסדו ועורכו הראשון בנימין צ'לנוב

כינוס עם לשחרור

יום חמישי, כ"ג בחשון תשמ"ט, 3 בנובמבר 1988 • גליון 19560

• המחיר 1.40 ש"ח (כולל מע"מ), באילת 1.25 ש"ח

היום בדבר

- האדונים החדשים/יצחק בן־נר
- לא אסון, אבל קצת גרוע מזה/שדי פרויס
- מסמר אחרון/טובה צימוקי
- מיניראיון עם שדי קולק/דניאל בן־סימון
- הצד המיסטי של ההצבעה/שבח וייס
- בורסה וכלכלה (עמ' 4־5), עכשיו (10), ספורט (11) בידור (12)

מזג האויר

(ע). – התחזית להיום: מעונן חלקית. אפשרות לגשם מקומי בעיקר בצפון הארץ.

הטמפרטורות: ירושלים 8 עד 19, תל אביב 14 עד 26, חיפה 14 עד 24, רמת הגולן 9 עד 19, צפת 9 עד 16, טבריה 14 עד 27, עפולה 9 עד 25, השומרון 10 עד 19, נתב"ג 13 עד 24, ירידון 14 עד 27, עזה 16 עד 24, באר שבע 16 עד 24, אילת 18 עד 29 מעלות.

הדתיים לפגישות עם צוותי המערך והליכוד: „התיקון לחוק מיהו יהודי – תנאי בל יעבור"

חוגים ב„עבודה", וכן רצ ו„שינוי" קוראים לפרס להפסיק המגעים עם המפלגות הדתיות וללכת לאופוזיציה • מפ"ם תומכת בממשלה צרה עם הדתיים • המערך נועד עם רפול

עניקרן תחילה

- 120 חתי"בים של הכנסת ה־12/עמ' 2
- קארלוצ'י בישראל – לשיחות על שיתוף פעולה אסטרטגי/עמ' 2
- מנחם מבידור, יו"ר הכנסת לשעבר, מת מדום לב לאחר 7 שבועות בטיפול נמרץ/עמ' 3
- בחירות 88: תגובות באה"ב – פרשנים מביעים חשש מפגיעה ביחסים; מדינות ערב – אכזבה וחשש להתלקחות; ברה"מ – שמיר יתעקש על הקמת יישובים בעלי אופי צבאי
- הרב פרין מרגיע: לא תהיה הרדיזציה
- רוממי המדינה מאיימים בשביתת אזהרה ביום א'/עמ' 6
- חייל דרוזי הרג תושב במרד ותלה עצמו/עמ' 6

חלוקת המנדטים *

מפלגה	מנדטים	האחוזים
ליכוד	39	30.7
מערך	38	29.4
שינוי	6	4.8
המזרחי	5	4.1
אגודה	5	4.6
חד"ש	5	4.1
רצ	5	4.2
ממפ	3	2.6
הדתית	3	2.8
המדקרמית	2	1.7
דגל התורה	2	1.5
מולדת	2	1.9
שיבת־ציון־כך	2	1.2
צומת	2	1.8
דרא"ש־שס	1	1.1

* המפלה מבוססת על סקירת 99.9 אחוז מקולות המצביעים. אחוזי השינוי אמת והמנדטים בהתייחסות לבחירות הקודמות. הסיבה לאי־הדיוק היא שבחירות אלה נערכו בשיטת יחס אישי, ולא בשיטת הרשימה הסגורה, כפי שהיה עד כה. בשיטה החדשה, כל מצביע מקבל שני פתקים: האחד, לבחירת ראש הממשלה, והשני, לבחירת הכנסת. בשיטה הקודמת, כל מצביע קיבל פתק אחד, ובו רשימת המועמדים של המפלגה שבה בחר. בשיטה החדשה, המצביע יכול לבחור ברשימה אחת, ולהצביע לראש ממשלה ממפלגה אחרת. בשיטה הקודמת, כל מפלגה שעברה את אחוז החסימה (1.5 אחוז) קיבלה מנדטים. בשיטה החדשה, מפלגה שלא תעבור את אחוז החסימה לא תקבל מנדטים, גם אם קיבלה אחוזים רבים. הנתונים בי שלוש האחרונות, שבין יתר הסיבות לשינוי הגדול בהן הוא שיעור ההצבעה הנמוך יחסית, מבוססים על סקרים שנערכו בקרב מצביעים שהודיעו כי בכוונתם להצביע בבחירות הקרובות. הנתונים בי שלוש הראשונות מבוססים על סקרים שנערכו בקרב מצביעים שהודיעו כי בכוונתם להצביע בבחירות הקרובות. הנתונים בי שלוש האחר

120 הח"כים של הכנסת ה־12

הרשימה מבוססת על תוצאות לא סופיות, לפני מניין קולות החיילים

המערך
1. פרס שמעון
2. רבין יצחק
3. נבון יצחק
4. קיסר ישראל
5. ריבלין עזר
6. הלל שלמה
7. ברעם עמי
8. שחל משה
9. נמיר אהרה
10. ארבלי־אלמוזלינו שושנה
11. יעקבי גד
12. צור יעקב
13. גור מרדכי
14. רמון חיים
15. כץ־עוז אברהם
16. ליבאי דוד
17. בר־לב חיים
18. פרץ עמיר
19. אדרי רפאל
20. אליאב אריה־לובה
21. בורג אברהם
22. שוחט אברהם
23. שטרית שמעון
24. חריש מיכאל
25. בן־אליעזר בנימין
26. ריין אלי
27. אדר נאוה
28. ביילין יוסף
29. גל גרולה
30. ויס שבח
31. ברנשטוק אלי
32. בר־יוסף מיכאל
33. דיסנצ'יק עמנואל
34. נור אפרים
35. מצאלוחה נוסף
36. מיכאלי חגי
37. כהן רענן
38. גולדמן מיכה

גבוליים:
39. סולודר עזרה
40. סדיה מאלחי

המפד"ל
1. שאקי אבנרי־זהי
2. המר זבולון
3. פורת חנן
4. ביבי יגאל
5. לוי יצחק

אגודת ישראל
1. פלדמן משה זאב
2. פרוש מנחם
3. מרדכי אליעזר
4. הלפרט שמואל
5. מזרחי אליעזר

שינוי – המרכז
1. רובינשטיין אמנון
2. פורז אברהם

חדש
1. וילנר מאיר
2. מזרי תופיק
3. ביטון שלום
4. זיאד תופיק
5. מתאמיד האשם

רשימת מולדת
1. זאבי רחבעם
2. שפרינצק יאיר

הליכוד
1. שמיר יצחק
2. לוי דוד
3. מודעי יצחק
4. שרון אריאל
5. ארנס משה
6. הורביץ יגאל
7. נסים משה
8. קצב משה
9. נתניהו בנימין
10. שריר אברהם
11. מגן דוד
12. אבוחצירא אופיר
13. בגין זאב בנימין
14. תיכון רן
15. מרידור רן
16. בן־אליישר אליהו
17. פת נדיוון
18. שמאי יעקב
19. מילוא רן
20. גולדשטיין מנחם
21. קורפו חיים
22. אולמרט אהוד
23. לין אוריאל
24. עלי עובדיה
25. וינשטיין אריאל
26. ריבלין ראובן
27. כהן יגאל
28. פרח יהודה
29. איתן מיכאל
30. מצא יחזקאל
31. גולדברג יוסף
32. גרות נרעון
33. שילנסקי רב
34. גרופר פסח
35. לבראט עוזי
36. הצנבי צחי
37. עמר שאול
38. דותן שרה
39. שובל זלמן

גבוליים:
40. שניא יהושע
41. קלייזר מיכאל

מפ"ם
1. צבן יאיר
2. אדרן חיים
3. פאדם חסין

הדמוקרטיה הערבית
1. דראושה עבד אל־והב

דגל התורה
1. רבין אברהם
2. גפני משה

המתקדמת
1. מיקאלי מוחמד
2. פלד מתתיהו

צומת
1. איתן רפאל
2. צידון יואש

ר"צ
1. אלוני שולמית
2. שריר יוסי
3. כהן רן
4. צוקר דדי
5. וידרובסקי מרדכי

עו"ס
1. פרץ יצחק
2. פנחסי רפאל
3. עזרן יקותי
4. גמליאל אריה
5. לוי יאיר
6. דיין שלמה

התחיה
1. נאמן יוכל
2. סגיא גאולה
3. ולדמן אליעזר

5000 מפגעי הבחירות בעיקר של מפלגות דתיות

רוב התלונות על ממצעי בחירות והדבקת פרוצה של מדרכות במערכת הבחירות לכנסת ה־12 הוסנו נגד המפלגות הדתיות.

כך מסרה "המועצה לישראל יפה", העוסקת מאז הקמתה בטיפול במפגעי בחירות.

הפילוג בקרב הציבור הדתי, והמאבק על קולו של הבוחר גרמו לריבוי פרסומים, מודעות וכרזות, שרבים מהם הודבקו שלא כחוק וכיעדו את תצוגת הערים והישובים.

בסך הכל הגיעו אל משרדי "המועצה לישראל יפה" כ־5000 תלונות של אזרחים מכל הארץ. המועצה הפנתה את התלונות למשטרה שהסידרה את המפגעים באמצעות מע"ץ והרשויות המקומיות.

הדתיים לפגישות

(המשך מעמוד 1)

שאין סיכוי לוקים ממשלה בראשות המערך. "המשך המשא־ומתן עם הדתיות רק יעלה את כוח המיקוח שלהן ואת כושר המחיסה, האינטרס הציבורי ייפגע פגיעה גומפת מיחזר", נאמר בהודעת רצ. "מוטב לשרת את העם באופוריציה מאשר להתבוות ולהתלבלך במשא־ומתן עם ש"ס ו'האגודה', שבלאו הכי יעלה יותר".

גם יו"ר תנועת "המרכז־שינוי", ח"כ אמנון רובינשטיין, סבור שהמחשבה על ממשלת מערך־שמאל־דתיים היא "חלומות באספמיה" ולכן אמר אתמול, כי "על שמעון פרס להמשיך את מגעיו עם הדתיים, שכן הדרך רק מעלה את המחיר שלהם". ח"כ רובינשטיין קרא גם ליצחק שמיר "למנוע קואליציה שחורה, לאומנית־דתית־דתית עם אלמנטים גזעניים".

הנהלת תנועת "המרכז־שינוי" תקיים הבוקר, בשעה 11, הפגנה מול משרד ראש הממשלה בירושלים בתביעה להקים ממשלת מעבר, למשך שנה, שישתתפו בה רק הליכוד והמערך. ממשלה זו, על־פי קריאת "המרכז־שינוי" תיזום חוק לשינוי שיטת הבחירות ותכריז על בחירות חדשות על־פי השיטה החדשה.

לעומת זאת, הביע אתמול ריכטר מפ"ם תמיכה במאמצי פרס לכונן ממשלה צרה עם הדתיים, בלי ויתורים מפלינים. בן קרא ריכטר מפ"ם למערך להכריז במפורש שלא ישתתף בממשלת אחדות עם הליכוד, אם יכשלו מאמציו להקים קואליציה עם המפלגות הדתיות, יתייצב לאופוזיציה לוחמת נגד הממשלה.

ניבוי משרי "העבודה": להמשיך המצעים

שרי מפלגת העבודה, שהתכנסו אמש בתל־אביב, העניקו לשמעון פרס גיבוי להמשיך במגעיו עם המפלגות החדתיות ולבחון אפשרות של הקמת קואליציה צרה בראשותו. בהודעתם בכך לגמרי למנוע את תמיבתן של כל המפלגות החדתיות־דתיות, באותני הנשא, בהטלת זכות הראשונים להרכבת הממשלה על שמיר.

אתמול קיים צוות המשא־ומתן של "העבודה" – שמעון פרס, יצחק רבין, משה שחל ודפי ארדי – מגעים ראשונים עם נציגי ארבע המפלגות הדתיות־דתיות. בניגוד להודעות מקורבי פרס שלשום, לא זומנו כמה נציגי הדתיות לפגישות ראשונות מיד אחרי היוודע התבצאות, אלא להיום, ללשכת שר הדתן.

נציגי כל המפלגות הדתיות־דתיות הדגישו ש־הכל פתוח למשא־ומתן" וקידשו את מצות פיקוח נפש. פרס ורבין, מצידם, הדגישו, כי מטרתם היא לבונן ממשלה שתקדם את המשא־ומתן המדיני ותפעל לקידוב יחסי חילונים־דתיים ולהבטחת הדוב היהודי במדינה.

ראשונים התייצבו נציגי "אגודת ישראל". הללו ביקשו למשש את הדופק בנושא עמדת מפלגת העבודה לגבי חוק "מיהו יהודי" בנסיבות שנוצרו. פרס הציע להשאיר את הסוגיה הזאת לסוף המשא־ומתן. מנהם פורוש לא הסתיר את אכזבתו האישית מהבטחות הליכוד שלא כובדו בעבר וציין את יחסו המיוחד למפלגת העבודה.

אחרי משלחת אגו"י התייצבו בלשכת שר האוצר נציגי ש"ס. יצחק פרץ, מנהיג ש"ס, ציין בחיוב, שכל ההישגים בנושאי דת ומדינה הושגו בזמנן של ממשלות המערך, ואילו יצחק עזרן, מטפר 5 ברשימת ש"ס, הדגיש שבש"ס "יש לחיי אדם עדיף על עליון והוא הגשר היחיד בין השמאל ובינינו".

נציג "גל תורה" קבלו בפגישתם על כך שהם מוצגים כמי שכופים את תביעותיהם בשעה שבעצם הם מבקשים מיניממום שישווה את זכויותיהם לזכויות הציבור החילוני.

אחרי־הצהריים נועדו מנהלי המו"מ של "העבודה" עם נציגי המפד"ל בתל־אביב, ומפגישה זו יצאו בהודעה שהמפד"ל אינה פרטנר לממשלה צרה עם המערך. ריצ'יין, עם זאת, שותנים במפד"ל מעריכים, שאם תודיע מפלגה זו ובדית כלשהי על נכונותה להצטרף לממשלה צרה בראשות המערך, עשויה המפד"ל להצטרף אף היא, אך לא תהיה ראשונה. עוד מעריבים חונים אלה, שאם ייילך הליכוד לקראת המפלגות החדדיות כברית־דרך אורכה, עשויה המפד"ל ליזום פעם נוספת מהלך של ממשלת אחדות לאומית.

שבח ויס מציע וחזרת שמאל בכנסת

ח"כ שבח ויס אמר אמש ל־"דבר", כי הוא מגלגל רחמה לאיחוד פרלמנטארי של השמאל, שיכלול את המערך, רצ, מפ"ם, "המרכז־שינוי" ומפלגתו של דראוושה. מטרת הקמת החזית המשותפת לעשות חלוקת עבודה־אפקטיבית של כל הגורמים האלה בעבודת המליאה ובוועדותיה של הכנסת ולתיאום של הימין והשדים.

יצ'יין, כי ביזון שוד"ש קיבלה חמישה מנדטים, המודד להשתתפות מיעה בוועדת חוץ וביטחון של הכנסת יהיה מינימום של ששה מנדטים. במצב זה לא יהיה לאף אחת ממפלגות השמאל הקטנות נציג בוועדת החוץ והביטחון, אלא אם תקצה מפלגת העבודה מקום לאחד הח"כים שלהן ממיכסתה.

סאלח טריף, מקום 40 ברשימה

הדרוזים הכפילו תמיכתם במערך אך נציגם לא עבר

(ע). – אמנזה רבה שוררת בקרב בני העדה הדרוזית על כך שנציגם היחיד סאלח טריף, שזכה אמנד למנדט הדרוזי – במקום כפליים ממספר הקולות שקיבל לפני ארבע שנים.

טריף אמר כי למעט אכזבתו האישית על שלא נבחר, ניתן לומר שהאוכלוסיה במגזר הדרוזי קשה מאד. "זה סראצי שאין לה אף נציג אחד בכנסת". הוא הדגיש, כי העדה מצויה עתה באחת התקופות הקשות שלה והיה דרוש מישהו שינפץ עבודה את השעורים הנעולים וירים קול למען צעירי העדה הדרוזית שנציגם ייכנס לכנסת. המערך קיבל למעלה מ־16,000 קולות. במגזר הדרוזי – במקום כפליים ממספר הקולות שקיבל לפני ארבע שנים.

טריף אמר כי למעט אכזבתו האישית על שלא נבחר, ניתן לומר שהאוכלוסיה במגזר הדרוזי קשה מאד. "זה סראצי שאין לה אף נציג אחד בכנסת". הוא הדגיש, כי העדה מצויה עתה באחת התקופות הקשות שלה והיה דרוש מישהו שינפץ עבודה את השעורים הנעולים וירים קול למען צעירי העדה הדרוזית המשוחררים מצה"ל וחקוקים למקומות עבודה ושיכון. הוא הוסיף כי הבטרים הדרוזים זקוקים לפיתוח ולתיעוש – ועבשיו אין מי שידאג לזה.

"לא הליכוד; לא ש"ס ולא יקר המפלגות היהדיות הימניות יבולות לשכנע לבו פה ולסייע לנו, ואילו המערך, שקיבל למעלה מ־10,000 קולות מבני העדה, שלא באו לידי ביטוי, לא יוכל במצבו ביום לעשות הרבה למען הדרוזים, שכרותו ברית רבים עם ישראל, וחבלי".

„אלה ימי הגלות האחרונים" חיזוי החסידים בברוקלין

מאת מרים פוקס, מפורת יבדי בניו־יורק

ניו־יורק (מיוחד ל"דבר") – מאות חסידים חגגו אתמול בברוקלין את הצלחת המפלגות הדתיות בבחירות בישראל, ואת הישבו של הרב מנחם מנדל שניאורסון, הרבי מלובאביץ', שיוכל להשפיע עתה על הרכב וממשלה הבאה בישראל.

לאחר ההילולה התכנסו החסידים בבית הכנסת וסיכמו לעצמם את תוצאות הבחירות. "פה שאנו רואים אלו דברי הרמב"ם", אמר אחד החסידים, "מי הבלות האומדנים ובאו של המשיח, כחזה של חתורה יבוא בוקלו נתאחר".

חסיד אחר אמר: "בצחון זה מאשר שרק התורה מתוחה את הדרך, בצחון זה מאשר כי כל רחבם של ישראל שייך ליהודים ורבר לא יחזור, בצחון זה פירדשו גם, שבקרוב בראה תיקון לחוק השבות אשר יחזיר ביזר כולנו נתאחר".

בחצר הלובאביץ' אימצו מייד את ההצלחה, וקבעו אותה לזכותם. לדברי עזרי יבבי מלובאביץ' היתה זו הזולטתו חסרת התקדים של הרב, אשר החלים לעבי שלושה שבועות לתמוך ב"אגודת ישראל" ולעזור לה במסע ובחירות בכספי חב"ד, וכך הביא להם את הנצחון.

"יש חבנה בישראל שהצלחת המפלגות הדתיות היא זכות לתמיכת הרב", אמר רובי חסידי חב"ד, יהודה קריצקי לכתב הצ'רוסלם פוסט". "התבצאות משקפות את הבמוך וההערצה מתם בהנה הרב", תוסיף.

מנהל תנועת הנוער של חב"ד, שמואל גוטמן, סיעץ ש"אגודת ישראל" לא תוכל עתה לתחליט אם להצטרף לקואליציה מבלי להתחשב בדעת חב"ד. רוברו של הרב אמר שלרב נודעו אותנם תוצאות הבחירות אך עריין לא הגיב עליהן. "איני יודע מה החליט הרב לעשות, אך ידוע לי שאין לרב בוונת להשתף בהיה פוליטית".

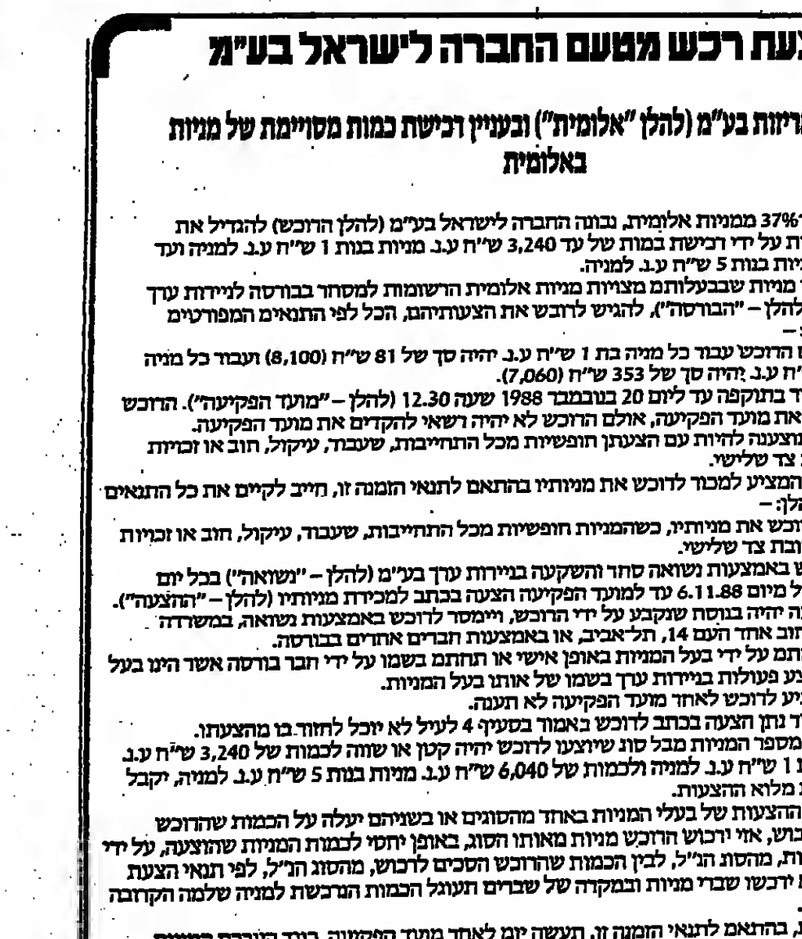

קלרשפלד והרב ויס מעצרים באיסטנבול (צילום: אי.פי.)

נמשכים השיבושים בבנק לאומי ו„דיסקונט"; שביתת פתע ב„מגדל"

מאת זהים ביאור, סופר „דבר"

עובדי בנק לאומי ובנק דיסקונט ממשיכים לנקוט צעבמים ואילו עובדי חברת הביטוח „מגדל" מחליטר לקיים היום שביתת פתע.

בבנק לאומי השביתו העובדים את מרבדיית הטלפון ב־בית לין, המשרדות את הבהלה הראשית את „מרבז העצבים" של הבנק בתל אביב. נותק גם קשר המלקם לסניף הראשי של בל"ל בת"א.

גם היום יהיו שיבושים בעבודה בבל"ל. ועד העובדים אינו מודיע מראש על סוג העיצומים, אך מרובר בעיצומים שאינם פוגעים ישירות בלקוחות.

עובדי בנק דיסקונט השביתו גם אתמול את החטיבה הביבלאומית בסניף הראשי ובסניף ת"א, על רקע הנוק במגעים עם הנהלת הבנק על הסבם שכר חדש לשנת 88.

600 העובדים בחברת הביטוח „מגדל", השייכת לקבוצת בל"ל, "יידרך היום מעבודתם וישובו רק ביום האחון, על רקע התביעות שכר שלא נענו על ידי הנהלת החברה. עם זאת יתייצבו לעבודה כ־80 המגוללים והללו ישתדלו להעניק שירות ללקוחות.

דוקאקיס טרם התייאש: אנצח למרות הסקרים

(עיר). – מייקל דוקאקיס, מועמד הממלבה הדמוקרטית לנשיאות ארה"ב, הבריז אתמול, שישה ימים לפני הבחירות לנשיאות ארה"ב, כי מערבת הבחירות שלו קיבלה תנופה חדשה וכי יבצה בבחירות, למרות הסקרים, המצביעים על מיבור רב לעמדת המועמד הרפובליבאי ג'ורג' בוש.

"אתם יודעים שאנו זוים קדימה. אתם יכולים להרגיש זאת, לחוש זאת", אמר בכינוס של פעילי מערכת הבחירות, בעיר מיניאפוליס, שם ביקר אצל אשתו קיטי, שאושפזה בבית־חולים בשל זיהום וירואלי.

בוש אמר מצידו בעצרת בשיקאגו, כי "הענינים זזים בכיוון שלנו" וקרא לתומבי ללכת להצביע בהמוניהם ב־8 בנובמבר.

הבשורה הרעה היחידה לבוש היתה ידיעה כי ההזמנות לבחירות בארה"ב ירדו בספטמבר ב־1.9 אחוז, סימן לכך שהמציאה הבלבלית אינה מתקדמת כפי שהיה רוצה.

דוקאקיס, שניהל מערכת בחירות במדינת מאסאצ'וסטס יחד עם הסנטור אדוארד קנדי המועמד לסנאט יובדים האמפרי, בנו של סגן הנשיא הדמוקראטי לשעבר, רחה את המקרים המצביעים על בך שהוא עצמו והאמפרי, עומדים להמשיך בבחירות.

סקר של רשת הטלויזיה א.ב.סי. מסר ביום ג' כי בוש מוביל ב־36 מדינות עם 364 קולות ממוצעת הבוחרים, ואילו דוקאקיס, שמנה מדינות ומהן קלומביה עם 91 קולות נוטים לדוקאקיס. בשש מדינות אחדות, ובהן 83 חברים בממוצעת הבוחרים, יהיה כנראה מאבק צמוד מאד.

נדחה המשך משפט רצח הדיפלומאטים בקאהיר

קאהיר (א.פ.). – בית־משפט לענייני בטחון המדינה דחה אתמול את המשך משפטם של רוצחי הדיפלומאטים הישראלים אלברט אמרקצ'י ואסי טל־אור ל־1 בינואר 1989. תבר השופטים נתן ארכה של חודשיים למינויהם של 20 הנאשמים כדי לעיין בתיק התביעה ולבנש את עמדת ההגנה.

דחיית המשפט נועדה גם, לדברי השופטים, לאפשר לשניים מראשי הנאשמים – ואלד עבד אל־נאצר, בנו של הנשיא המנוח גמאל עבד אל־נאצר, ובן דודו, השוהים בחו"ל – לחזור לקאהיר ולעמוד לדין.

גפן: אם לא תיפתר בעייתנו ארוך שוב

מאשים את המערך „שקלקל לנו ובזבז לעצמו 16,000 קולות"

מאת יזהם לוי מסר "דבר" בירושלים

אבא גפן, ראש רשימת הנמלאים, לא רק שאינו מצטער על בך שהשותף בבחירות, אלא גם נדוש בדעתו לדון גם בבחירות הבאות, אם בעיית הנמלאים לא תפתר.

לדבריו, ערב הבחירות של 1984 הוא ניסח ביחד עם שלמה הלל את איגרת ההבמחות של המערך, בחתימתו של שמעון פרס, שהופצה לפני הבחירות ל־400,000 איש והתוצאה היתה ש־40 אחוז ממצביעי המערך היו נמלאים. "אחרי הבחירות באתי למפלגה ותבעתי שיקיימו את ההבטחות אבל לעגו לי. אמרו לי: אתה, שהיית שגריר בדומניה, איך אתה יכול להיות כליכך נאיבי ולהאמין שיקיימו את ההבטחותיך". גפן מוען, כי לאחר שמפלגה דחתה את הבקשה לקיים תביעותיו הוא החליט להקים את רשימת הנמלאים. הוא משובנע שעצם השתתפות הרשימה בבחירות העלתה את נושא נמלאים על סדר היום הלאומי. "אנו לא מפרים את המסגרת. אם נראה שהבטחת הזו מקיימת את ההבטחות הרי תעלם העילה לקיומנו ונתפרק. אם נראה שלא מקיימים – נדרץ גם בבחירות הבאות".

על־פי המניין הבמעטי־סופי, זכתה רשימת הנמלאים ביותר מ־16,000 קולות (0.7 אחוז). "האשמה בולה במערך, הוהרנו שלא יחזרו על השגיאה של לובה אליאב ב־84'" קובע גפן. "המערך ניהל נגדנו מבצע הסתה והשמצה בראילו אנחנו היינו העיקרי שלו". לדבריו, השפיע הדבר על הנמלאים, שחלקם נמנעו מהצבעה לרשימתנו שממבע הדברים היתה מצטרפת למערך.

"המערך יבול להתגאות בבך שהצליה לקלקל לנו ולא להבנים אותנו לבנסת ולבזבז לו עצמו 16 אלף קולות", אמר גפן.

קארלוצ'י

(המשך מעמוד 1)

האורח, והוסיף, "אני סבור שהקשר האיסטרטגי בינינו מייע לתהליך השלום".

קארלוצ'י העלה על נס את חלקו של דבין בבניין היחסים האימפרדמניים בין אנה"ב וישראל ובייץ, ששתי הארצות פועלות מתוך אינטרס משותף: "אנחנו תמיד מצליחים להתגבר על חילוקי הדיעות בינינו בהדמניה ובירידה". הוא הביע תקוותו שהשיחות שינהל פה יסתיימו בהצלחה.

דבין אמר שאין לו ספק כי תרומתו של האורח לפיתוח ולחיזוק שיתוף הפעולה בין מערבות ההגנה של שתי הארצות פעל לחיזוק כוחות השלום באיזור. "אני מקווה שזה יסייע להביא את השלום מעמדת כוח", אמר רבין.

הצעת רכש ממעם החברה לישראל בע"מ

בעניין אלומית אריזות בע"מ (להלן "אלומית") ובעניין רכישת כמות מסויימת של מניות באלומית

בעקבות רכישת כ־37% ממניות אלומית, נבונה החברה לישראל בע"מ (להלן הרוכש) להגדיל את החזקותיה באלומית על ידי רכישת במות של עד 3,240 ש"ח ע.נ. מניות בנות 1 ש"ח ע.נ למניה ועד 6,040 ש"ח ע.נ. מניות בנות 5 ש"ח ע.נ. למניה.

הרוכש מזמין בעלי מניות שבבעלותם מצויות מניות אלומית הרשומות למסחר בבורסה לניירות ערך בתל־אביב בע"מ (להלן – "הבורסה"), להגיש לרוכש את הצעותיהם, הכל לפי התנאים המפורטים בהזמנה זו כדלהלן: –

1. המחיר שישלם הרוכש עבור כל מניה בת 1 ש"ח ע.נ. יהיה סך של 81 ש"ח (8,100) ועבור כל מניה רגילה בת 5 ש"ח ע.נ. יהיה סך של 353 ש"ח (7,060).
2. הזמנה זו תעמוד בתוקפה עד ליום 20 בנובמבר 1988 שעה 12.30 (להלן – "מועד הפקיעה"). הרוכש רשאי להאריך את מועד הפקיעה, אולם הרוכש לא יהיה רשאי להקדים את מועד הפקיעה.
3. על המניות שתוצענה להיות עם הצענתן חופשיות מכל התחייבות, שעבוד, עיקול, חוב או זכויות כלשהן לכותבת צד שלישי.
4. בל בעל מניות המציע למכור לדוכש את מניותיו בהתאם לתנאי הזמנה זו, חייב לקיים את כל התנאים המצטברים להלן: –
   (א) להעביר לרוכש את מניותיו, כשהמניות חופשיות מכל התחייבות, שעבוד, עיקול, חוב או זכויות כלשהן לכותבת צד שלישי.
   (ב) ליתן לרוכש באמצעות נשואה סחר והשקעה בניירות ערך בע"מ (להלן – "נשואה") בכל יום עסקים החל מיום 6.11.88 עד למועד הפקיעה הצעה בכתב למכירת מניותיו (להלן – "ההצעה"). כתב ההצעה יהיה בנוסח שנקבע על ידי הרוכש, ויימסר לרוכש באמצעות נשואה, במשרדה הרשום ברחוב אחד העם 14, תל־אביב, או באמצעות חברים אחדים בבורסה.
   (ג) ההצעה תחתם על ידי בעל המניות באופן אישי או תחתם בשמו על ידי חבר בורסה אשר הינו בעל יפוי כח לבצע פעולות בניירות ערך בשמו של אותו בעל המניות.
   (ד) הצעה שתגיע לרוכש לאחר מועד הפקיעה לא תענה.
5. בעל מניות אשר נתן הצעה בכתב לרוכש באמור בסעיף 4 לעיל לא יוכל לחזור בו מהצעתו.
6. 6.1 אם סך בל מספר המניות מבל סוג שיוצעו לרוכש יהיה קטן או שווה לבמות של 3,240 ש"ח ע.נ. מניות בנות 1 ש"ח ע.נ. למניה ולבמות של 6,040 ש"ח ע.נ. מניות בנות 5 ש"ח ע.נ. למניה, יקבל הרוכש את מלוא ההצעות.
   6.2 אם סך בל ההצעות של בעלי המניות באחד מהסוגים או בשניהם יעלה על הבמות שהרוכש הסכים לדבוש, אזי ירבוש הרוכש מניות מאותו הסוג, באופן יחסי לבמות המניות שהוצעה, על ידי בעלי המניות, מהסות הנ"ל, לבין הבמות שהרוכש הסכים לרבוש, מהסוג הנ"ל, לפי תנאי הצעת רבש זו. לא ירבשו שברי מניות ובמקרה של שברים תעוגל הבמות הנרבשת למניה שלמה הקרובה בלפי מטה.
7. רבישת המניות, בהתאם לתנאי הזמנה זו, תעשה יום לאחר מועד הפקיעה, בנגד העברת המניות הנרבשות לרוכש בדרך של עסקה מחוץ לבורסה, בין נשואה לבין חבר הבורסה מוכר המניות, בשהן חופשיות באמור מבל התחייבות, שעבוד, עיקול, חוב או זכויות בלשהן לטובת צד שלישי.
8. למען הסר ספק מודגש בי, העברת המניות לרוכש, בתנאים המפורטים, היא תנאי מוקדם לתשלום התמורה על ידי הרוכש.
9. המציע יהא זבאי לבל זבות או טובת הנאה בגין המניות החל מיום רבישתן, לדבות דיבידנד, חלוקת מניות הטבה או הנפקת זבויות.
10. הרוכש רשאי לשנות תנאי הזמנה זו ובלבד שיקבל לבך את אישור הבורסה.
11. הצעה זו אינה מופנית לחברת בל מיבל בע"מ, שהודיעה בי אינה מתבוונת להשתתף בהצעת הרבש.
12. הדין החל על הצעת רבש זו הינו הדין הישראלי.
13. הרוכש מחזיק במניות אלומית בבמות המחווה ב־37.1% מההון הנפרע של אלומית ומקנה ב־37.3% מזבויות ההצבעה באסיפות הבלליות.
14. הבורסה אישרה הצעה זו ביום 2.11.1988. אין באישור הבורסה משום אימות הפרטים המובאים בהצעת הרבש או אישור מהימנותה או שלמותה ואין באישור האמור משום הבעת דעה על טיבם של ניירות הערך שרבישתם מתבקשת.
15. פרטים מלאים אודות ההצעה ניתן לקבל אצל בל אחד מחברי הבורסה.

תאריך: 3 בנובמבר 1988

החברה לישראל בע"מ

הגרלת הלוטו

(ע). – להלן תוצאות הגרלת הלוטו מס. 44/88 שהתקיימה אתמול: 2, 10, 25, 29, 36, 38, והמספר הנוסף 12.

קראנו רשת הר־בוע הכחול

משתתפים בצער המשפחה במות עליהם יקירכם

רוזניק מרדכי ז"ל

ההנהלה וענר העובדים

לבתיה, נגה ונרד

ולבל משפחת בהן הענפה

אתבם באבל על מות יקירבם, ידיד ביתנו, המורה והסופר

אמוץ בהן

בית שדה נחום

קראו מחר ב ידיעות אחרונות

- מה קרה בקדני: ניתוחים ופרשנות, משעיקו בן־פורת, פרופ' אליהו בי"ץ
- תליבור והמשרד: מי ישלם את המחיר, אהרלי אוזלאי־בץ בינת־ברזל
- בין הרב יוסף לרב מלובביץ': ראיפים בחתן, אלימה שאבי
- אוטובוס המוות של תשבחת ויים, יצחק רביחיא
- בוש וחואקים: קסמים בפאתיהן, אדאל גיטאי, צדוק יחזקאלי
- 50 שנה לליל הבדולה: בעקבות הרשל נרילשטון, רח קליגה, עמוס נבו

- יואל סרנה עם אלמנתו של פרופ' ראובן גלעד • חיים שיבי עם שני סיפורים קטנים על מיכה רייסר זיל
- נחשה דואק על משבר ברית־אל
- עמנואל ברי־קדמא על המלט של ריגה
- ירושלמי • נחמן אינגבר על הסרט "המסע לקיסרה" • שושנה חן על סיניה חדרית
- חנוך רון על צלילבידקה

• סיפור אהבה
שלוש שנים אחר מות המשוררת יונה וולך. יובל ריבלין מגולל לראשונה את סיפור אהבתם
עמית רייכר

מדוריהם של: חיים חפר, עמוס קינן, בועז עברון, דידי מנוסי, מילבי קשת וזהה יריב

דבר DAVAR

מאחר עם הפיחה

העורכת חנה זמר
משנה לעורך דוד פרדהצור
מבכיר המערכת: ד"ר יורם פרי

המו"ל "דבר" בע"מ
נדפס בדפוס "דבר" בע"מ
המערכת והמנהלה תל־אביב
דח' שינקין 45, ת.ד 199
מיקוד 61001
טלפון 286141 (6 קוים)
מחלקת המודעות
טלפונים ישירים
298032, 281860, 286156

סניפים:
ת"א, בית "דבר" רח' שינקין 45
טלפון 286141, מיקוד 65233

ירושלים:
המערכת: דח' המלך גחד' 16
בית מאזיה קומה ב'
טלפון 242203, ת. ד 94229

חיפה: רח' הנביאים 27
טלפונים 3־2־642111, ת. ד 33104

מנחם סבידור מת לאחר 7 שבועות בטיפול נמרץ

יובא היום למנוחות בהר הרצל בירושלים

(ע)– מנחם סבידור, יזיר הבכורת הערשיירית, מת אתמול בבוקר בבית החולים איכילוב בתל־אביב בשנת ה־70 לחייו.

לפני שבעה שבועות לקה בדום לב לאחר שחזיה בכדורסל תל־אביב, ומאז היה בטיפול נמרץ בבית־החולים.

מקס מנחם סבידור (תרחדובסקי) נולד בבאבמסט ברוסיה. אביו היה סוחר א.א. רקובסקי. בגיל חמש עבר לפולין. מגיל צעיר היה פעיל בביה"ר. למד גימנסיה בסאמבור והשתלם בפילולוגיה בוילנה. אמו, אחותו ואחיו ניספו בשואה.

ב־1941 עלה לארץ והתגייס לצבא הבריטי במלחמת העולם השניה. שירת בבריגדה היהודית. היה מזכירו של מפקד הצבא הבריטי בברצלונה באוטומניה. קיבל את עיטור לגיון הכבוד הצרפתי ועיטור הכתר הבלגי.

בתקופת שירותו בצה"ל היה מפקדו הראשון של בית הספר למיכון בודדות סגן אלוף, ובימ"ם ראש מת"ם – מחלקה לתפקידי מטה.

לאחר מכן היה ראש ענף משמעת, משפר ונהג, ובתקופתו נקבעו כללי הסקים והמצערים בצבא.

עם שיחרורו מצה"ל עבד במחלקם במערכת העתון היומי "הבוקר". בתקופת כהונתו של חשר יוסף ספיר נתמנה כסמנכ"ל משרד התחבורה, ואחר כך כיהן 11 שנה כמנכ"ל הרכבת. היה מנהל חברת בת של "דסקר" ומנכ"ל המועצה ליצוא מוצרי פרי הדר.

ב־1975 התמודד כנציג הליברלים על ראשות עיריית תל־אביב, וכאשר נבחר יהושע רבינוביץ מהמערך כראש העיר עמד בראש האופוזיציה בעיריה. ב־1977 נבחר לכנסת, וב־1981 לידי הכנסת.

בתקופה כהונתו בכנסת הגדיל כללי נהג, כגון לגבי הלבוש של חברי הכנסת, ומידי פעם נהג גם למתוח ביקורת על פעולת הממשלה. תולטתו לגבי הצבעה חשאית ביחס להקרטת הסחירות עוררה עליו זעם במפלגתו, ובעקבות זאת לא נכלל ברשימה לכנסת ה־11. מאז נמס את זיהרה הפוליטיים, אך היה פעיל מתפקידים ציבוריים, ובתקופה האחרונה כיהן כיו"ר קרן לב".

המנוח נהג לשחות כל יום, ואף הציע להכריז על השחייה כספורט לאומי. לאחר צאתו מהכנסת לפני שבעה שבועות אימר את הסרטנן, אך היא שבה אליו בבית־החולים. המקורה אירע בחודש וחצי לאחר מות אשתו, רעיה, בשנת ה־59 לחייה.

הניח אחריו בת ובן.

שלשום הותר לפרסום:

חיל הים לכד ספינת מחבלים לפני 3 חודשים; 4 נעצרו

מאת מלי לויצר,
המשמרת הצבאית של דבר'

שלשום הותר לפרסום דבר לכידתה לפני שלושה חודשים של ספינת מחבלים. מאורגן הפתיח ושמה אבו חידה בתו של הסופר א.א. רקובסקי. בגיל חמש עבר לפולין. מגיל צעיר היה פעיל בביה"ר. למד גימנסיה בסאמבור והשתלם בפילולוגיה בוילנה. אמו, אחותו ואחיו ניספו בשואה.

ב־1941 עלה לארץ והתגייס לצבא הבריטי במלחמת העולם השניה. שירת בבריגדה היהודית. היה מזכירו של מפקד הצבא הבריטי בברצלונה באוטומניה. קיבל את עיטור לגיון הכבוד הצרפתי ועיטור הכתר הבלגי.

בתקופת שירותו בצה"ל היה מפקדו הראשון של בית הספר למיכון בודדות סגן אלוף, ובימ"ם ראש מת"ם – מחלקה לתפקידי מטה.

מרשימה של חיל הים, במסגרת המאבק במבריחת נשק"ם, כמו גם כארגוני מחבלים אחרים. נקבה מידה קטן יחסי לפתוח ולשכלל כוח ימי שיעיד ביצוע פיגועים בישראל מדרך הים ולשמש להובלת מחבלים על סני הים החיכון.

הכוח הימי של פת"ח מפלג ערפאת היגו יחידה שעיקר פיסוקה ביצוע פיגועים בדרך הים. בשנים האחרונות טוכלר מספר נסיונות בולטים להבחת מחבלים מהים מספינות או ברחק מחופי הארץ. הבולט שבהם היה הסבעת אנית האם 'אסווירום' באפריל 85, שאמורה היתה להבחת מחבלים לביצוע פיגועים בתל אביב. הבח הימי של הפת"ח עושה בהרחבה לרכש של ספינות מסוגים שונים בגדלים שונים ובעלי כישרים שונים למטרה זאת.

כאמור, בחקירת ארבעה קציני ערעאת הינו יחידה שעיקר פיסוקה ביצוע פיגועים בדרך הים. בשנים האחרונות טוכלר מספר נסיונות בולטים להבחת מחבלים מהים מספינות או ברחק מחופי הארץ. הבולט שבהם היה הסבעת אנית

הורים לרבין: להנהיג מיד ליווי צבאי להסעות תלמידים

מאת חנה מאור,
מחברת דבר' בשומרון

הורי התלמידים, בישובים שמצפון לקו הירוק בשומרון, דרשים משר־הבטחון יצחק רבין לחייב את הנהגת ליווי צבאי להסעות התלמידים לבתי־הספר בדרכם לשומרון ובחזרה.

במכתב שנשלח לשר רבין נכתב

קובלים ההורים על ההתפקחה המתמיהה והלא־מוצדקת של הליווי הצמוד של צה"ל. לטענתם, התרבו באחרונה מקרים של ירי אבנים והשלכת בקבוקי תבערה לעבר הלימודים של ילדיהם בדרכם ושובם לבתיהם. "הנסיעות של ילדינו בכלי־רכב ציבוריים וקבוצתיים ללא ליווי צבאי הפכו לסכנת חיים ממשית", נכתב במכתב. "באחדים מהמקרים הסתכנו חיי הנוסעים בכלי־הרכב, ובמקרה אחד אף נהרג אחד הנוסעים".

ההורים מבקשים כי הליווי הצבאי יחזור לקדמותו, כפי שהיה עד לפני כחודשיים.

סחרוב: ריכוז סמכויות בידי גורבצ'וב יביא ל'סטאליניזם'

ניו־יורק (א.פ.) – תגן פרס נובל, פיסיקאי הגרעין אנדריי סחרוב, מתגבר המשמר הסובייטי לשעבר שהיה לאחד מחסידיה הגלהבים של מדיניות הרשמות הכלכלית והחברתית של גורבצ'וב, יצא ביום ג' לראשונה בהתקפה על תוכנית הרשמה הפוליטית שלו, שאותה כינה 'מצעד הסוף'.

לדבריו, עלול מימוש תוכניתו של גורבצ'וב לרכז סמכויות נוספות בידי העומד בראש המדינה ולגרום

לפתיחת עידן חדש של סטאליניזם.

סחרוב השמיע את דבריו באחני בתבי העתונים "ניו־יורק טיימס" ו'וואשינגטון פוסט', בוועידת תוקרים סובייטים ואמריקאים בוסקווה. "ראש מדינה, המחזיק בסמכויות גרחבות כאלה במדינה שבה...אין שיטה רב־מפלגתית", אמר, "זה פשוט סידוף. משמעות הדבר היא כח בלתי־מוגבל. היום מרוב בגורבצ'וב, אבל מוך פלול לחיות שם אדם אחר... אין שום ערבות שלא יוכנס סטאליניסט."

עוד אין קואליציה

הרב אברהם רביץ, מנהיג מפלגת 'דגל התורה' (2 מנדטים) אתמול, ביציאה מלשכת שר החוץ שמעון פרס (צילום: רחמים ישראלי)

בחירות 88 ■ בחירות 88 ■ בחירות 88 ■

פרץ: לא תהיה חרדיזציה של ישראל

„לא נדרוש משהו שהציבור לא יוכל לעמוד בו אך נעמוד על חקיקת חוקים דתיים", אמר אתמול מנהיג ש"ס לאחר פגישותיו עם שמיר ופרס

מאת נתן חתר, מחבר דבר'

„מי שאומר ששים תבקש להפוך את מדינת ישראל למדינה חרדית, או בפי שהם קוראים לכך, לעשות 'חרדיזציה' במדינה, אינו אלא טועה ומטעה", כך אמר אתמול השר יצחק פרץ, מנהיג תנועת ש"ס, לאחר פגישותיו עם ראש הממשלה יצחק שמיר ומפלא מקסר שמעון פרס.

השר פרץ אומר, כי הספלגה שבראשה הוא עומד לא תדרוש שום דרישה או נוירה, שהציבור איננו יכול לעמוד בה. הוא הדגיש, כי מפלגתו עומדת על כך שיתוקקו במה חוקים דתיים, ושמרינת ישראל תקבל צביון יהודי יותר. לדבריו, הוא מתכוון בראש וראשונה לחוק מיהו יהודי ולגושא בתי הדין הרבניים.

„לא עלו בפגישותי דרישות לתיקים כלשהם בממשלה, זאת תהיה הבעיה האחרונה, ולא על כך יפול דבר. אנחנו מפלגה אידיאולוגית והתיקים אינם מהווים בעיה לגביר", אמר השר פרץ. הוא הדגיש, כי באופן אישי יש לו דיקה למשרד הפנים, ואף למשרד הביטוי השיכון.

כאמור, התקיימו שיחותיו של מנהיג פרץ בצילו של הסישג הגדול של ש"ס בבחירות לבנסת ה־12. אתמול בשעות הבוקר והצהריים היו חברי התנועה „חרב הגאון עובריה יוסף התפלל למען התנועה בכל שעות היום", אמר יאיר לוי לאוהדים הרבים שנקבצו במרבו התנועה ב'בבית עבודי' בבני־ברק. אלה פרצו בקריאות שמחה. לקראת השעה שלוש לפנות בוקר הלבו כולם לסעודת מצוה ב'היכל התורה', אולם השמחות הידוע בבני־ברק. כולם התפללו למנדט נוסף, שאולי יצוין עם אור הבוקר.

כאמור, התקיימו שיחותיו של מנהיג פרץ בצילו של הסישג הגדול של ש"ס בבחירות לבנסת ה־12. אתמול בשעות הבוקר והצהריים היו חברי התנועה „חרב הגאון עובריה יוסף התפלל למען התנועה בכל שעות היום", אמר יאיר לוי לאוהדים הרבים שנקבצו במרבו התנועה ב'בבית עבודי' בבני־ברק. אלה פרצו בקריאות שמחה. לקראת השעה שלוש לפנות בוקר הלבו כולם לסעודת מצוה ב'היכל התורה', אולם השמחות הידוע בבני־ברק. כולם התפללו למנדט נוסף, שאולי יצוין עם אור הבוקר.

תגובות

'טאס': שמיר יתעקש על הקמת ישובים באופי צבאי

סופקווה (עיר).– סובטנת הידיעות הסובייטית 'טאס' הביעה חשש, כי הממשלה בראשות יצחק שמיר „תאמץ עמדה נוקשה יותר

ברה"מ

לגבי המוד במחדית ומניעה מן השטחים".

במעורכת הבחירות קרא יצחק שמיר להקמת האלימות כלפי ערבי אזור השטחים הכבושים. הוא הכריז, שאם הוא יצבח בבחירות הוא לא יסכים לנסיגת הצבא מן השטחים ויתעקש על הקמת ישובים בעלי אופי צבאי".

'טאס' ציינה גם, כי קיימת אפשרות ששמיר יעשה ויתורים מרחיקי לכת לדרישות 'הסקטור הגר' של המפלגות הדתיות, על־מנת לצרפן לקואליציה.

ההערכה: הרבה מאוד ויתורים בדרך לקואליציה

מאת חליה שרון
סופרת דבר' בבריטניה
לנרון (פיתוח לידבר).– „הדתי בריטניה מאוכזבים מתוצאות

בריטניה

הבחירות כי היו רוצים לראות תחלפה בדיוק של חמש – אמר ליהבר' יאיר לוינל קשלבריך, בשיא יום הבחירות בבריטניה.

הוא הביע צער על כי העם בישראל לא הצליח להביע לתוצאת מוגדרות בבחירות, לכאן או לכאן, דבר שיגרום לצדוך בהרבה מיקוח והדיבה מאוד ויתורים בבניית קואליציה. „המשלה זקוקה למגדם מן העם, כדי שתוכל לפעול, וישראל לא נתנה מנדט לשום מפלגה למשול", אמר.

הדיון והטלוויזיה הבריטיים מאחדים בדעה שהמפלגות הדתיות, אשר זכו במספר מפתיע של מושבים בבנסת הבאה, מחזיקות במפתח להקמת הממשלה הבאה, אחרי שהמערך והליכוד לא הצליחו להשיג דוב פרלמנטרי בבחירות. לדעתם, שתי המפלגות עדיין מקוות, שיוכלו להקים ממשלת קואליציה.

אכזבה, אך אין להוציא מכלל אפשרות מפגש של שמיר – ערפאת בטווח רחוק

מאת נתיקן קרן,
מסגר דבר' בפאריס

פאריס (פיתוח לידבר). – בסביבת התנים המדינים ומנמצעי התקשורת בצרפת הובעה דאגה להמשך תהליך השלום בעקבות תוצאות הבחירות בארץ.

תגובה רשמית ראשונה השמיע עוד בליל הבחירות שר החגנה דאז־דרייר שוונמן, במהלך אירוע מיוחד, שארגנו הדיון היהודי ושני עתנים צרפתיים בסלון פאריס. 2000 איש, בתוכם שרים ערבים וישראלים, חזו שם בשידור הטלוויזיה הישראלית באמצעות לווין והשתתפו בוויכוח. השר שוונמן אמר, כי „על שתי המפלגות הגדולות לשתף פעולה, כדי למייע בהשגת פתרון. לא נראה שדבר יייעשה בלי המגם בין שתי המפלגות. אם לא יהיה הסדר", הזהיר, „אנו צעיים לקראת אסון". צרפת ממשיכה לתמוך בוועידה בינלאומית ובבחירות בשטחים שבלעדיהן אשף אינו גוף ייצוגי. הדיפלומאט המוביים, ואדים פרודובמקי, יועץ התתונות בשגרירות בהים שהשתתף באידוע, גינה שוב את „הפיגוע הנתעב בירושלים" ואמר, כי „צריך הרבה אומץ כדי להגיע לפתרון". מדיניותו של גורבצ'וב שואפת לשיתוף משקל באזור ולאיזון ביחסה של בדהים לישראל ולערבים. יש להיות ריאליסטים ולהבין, כי לא יהיה פתרון בלי השתתפות המעצמות הגדולות, שנטכמות ממילא באיזור ושאר התכורות במועצת הבטחון, שגם להן אינטרסים שם". הוא חזר על הצורך בכינום ועדה מכינה לוועידה בינלאומית.

הסלוויזיה הצרפתית שידרה אתמול קטע מראיון עם יצחק שמיר, שהוקלט לפני הבחירות, שבו הוא אמר: "בשיון הדתות הקודמים והיוד האחרון לימד את העם היהודי שצריך להיזהר מן העלם שמקיף אותנו ושתמיד צריך להיות במצב שמיר להגברת האלימות כלפי הערבים הוא משותף לליבור ולמערך, ולכן אל לערבים להיבהל מהרצות האחרות הכפיסו את שמנו. הם פשוט ורסו את הבחין שבניהו בעמל רב".

בשעות הלילה והבוקר המוקדמות התפללו חברי התנועה לחיזוקה של התנועה. "הרב הגאון עובריה יוסף התפלל למען התנועה בכל שעות היום", אמר יאיר לוי לאוהדים הרבים שנקבצו במרבו התנועה ב'בבית עבודי' בבני־ברק. אלה פרצו בקריאות שמחה. לקראת השעה שלוש לפנות בוקר הלבו כולם לסעודת מצוה ב'היכל התורה', אולם השמחות הידוע בבני־ברק. כולם התפללו למנדט נוסף, שאולי יצוין עם אור הבוקר.

אכזבה במצרים ובירדן ● אש"ף: נצחון הימין הנחית מכת מוות לתהליך השלום

סוריה והארגונים הפלשתינים הרדיקליים: התוצאות לא משנות; הליכוד והמערך עזינים ערבים באותה מידה ● דוברים בלבנון ובכוויט: ממשלת ליכוד עלולה לגרום להתלקחות כוללת באיזור

מאת דן אבידן,
מסגר דבר' למזרחי ערבים

מצרים, ירדן והאש"ף בראשות ערפאת הביעו אתמול אכזבה מתוצאות הבחירות בישראל, ולהרחבת מעגל ההסדים באיזור. הוא הביע אמונתו, שלא בל המפלגות הדתיות חוזרות לספח והדפקטו את השטחים לישראל. התעוגאי המצרי אנים מנצור אמר, שהתקוה היחידה, בה נאחז הציבור המצרי נוכח האפשרות שהממשלה החדשה בישראל תהיה בראשות מסטפא חליל אשר ליברו', כי מה שמעניין את הציבור במצרים ואתו הממשלה החדשה תפעל לפתרון הבעיה הפלסתינית ולהרחבת מעגל ההסדים באיזור. הוא הביע אמונתו, שלא בל המפלגות הדתיות חוזרות אחרי, שאין זה מתן ביטוי לרצון הציבור במצרים לראות שינוי במדיניות הליכוד המפעל לפתרון הבעיה הפלסתינית.

שר החוץ הירדני טאהר אל־מצרי, אמר שהקורבן הראשון של תוצאות הבחירות יהיה תהליך השלום. הוא הזהיר שיחזק שמיר ידיכך ממשלה „ימנית־קיצונית, שתנקוט יד קשה כלפי הפלסתינים בשטחים ואלה יגים בהדרשת האינתיפאדה. לדעתו, המבחר הישראלי הזמין הדמנות פז להעלות את המערך לשלטון ולתרום בכך לקידום תהליך השלום.

שר התרן המצרי, ציעצת עבד אל־מגיד, אמר „לדבר", כי הוא משוה ביתניהו את תגובתו על תוצאות הבחירות, עד שיתבדר איזו ממשלה תתכב בישראל. אולם אמש סגה נאמר שמצרים תמשיך פעולה עם כל ממשלה בישראל לצורך קידום תהליך השלום. משרות בקאהיר ספרו, כי המצרים פנו ככר לאמריקאים בבקשה שאלה יצרו מגע עם הממשלה הזו־שה שתקום בישראל, כדי לדבר אותה לפעול לקידום תהליך השלום מיד לאחר הבחירות בציתם להקשר זה. שר החוץ המצרי הכיר בהקשר זה, כי לפי השקפת מצרים תהליך השלום צריך להוביל למיסוס זכות הפלסתינים להדרה עצמית.

ראש ממשלת מצרים לשעבר מרגי אבו אגמ, כי תוצאות הבחירות בישראל יקשו על הציבור במצרים לתמוך בתהליך השלום. „הציבור חשש שממשלת ליכוד, שכה ישתתפו נציגים מהמפלגות הדתיות וממפלגת 'שולדת', הדוגלת בטראנספר, תביא לגירוש אלפיכי של תושבים ערבים מהשטחים. מחשר מלחם, חבר הדוכר המפעל של אש"ף, הביע, לעומת זאת, את הדעה, שדווקא תותם שלטון הליכוד יגבירו הסיכויים להחתמת תהליך השלום, משום שממשלה זו תהיה נתונה ללחצים של ארה"ב, בשל המדיניות הנוקשה במיוחד שהיא צפויה לנקוט בשלבי הערבים.

פרשנים ברמשק אמרו, כי ההנהגה הסורית לא הופתעה מתוצאות הבחירות. הפרשנים מתוו ביקורת על אחוז נמוכים ערבים, שציפו לנצחון המערך בבחירות. „בהנחה שזוא מתן יותר „להיכוד", הצביעו לכ־ בהם הסבירו, כי הקו והקיצוני בלפי הליכוד, היא שממשלה זו תסכים לוותר על שטחים בגדה ובעזה, תמלגות שלום עם הירדנים והפלסתינים, כשם שממשלת בגין, ויתרה על הצי־האי סיני למען השלום עם מצרים.

פרשנים מצרים אחדים הביעו תקוה שמועצת אש"ף, האמודה להתכנס בתונים בקרוב, תאמץ החלטות מדיניות מתונות, שיגרמו לביזדדה הסונאלי של ממשלת הליכוד בישראל, ולהפעלת לחצים עליה מצד האמריקאים לצורך קידום תהליך השלום. העתונאי המצרי אחמד בהא אדין אמר לידבר', כי הזוך לעתון, נצחון הימין בבחירות „יקל על ממשלת הליכוד להתקדם בתהליך השלום". הוא הוסיף, כי בלא קשר לתוצאות הבחירות לגישראל אדה"כ ביום ג' הקודם, יוצאה המשפל הבא בהמשך יחסים קרובים ושוכים עם ישראל, ו„תהיה זו סרגיה, אם הקואלה היהודית בארה"ב, תהיה זו שתפגע בהאיזון במדיכת היחסים", שהוא „בעל השיבות עליונה בעיני יהודים אדה"ב".

מייקל ניידיץ', מנהל תכניות ההדדה באדגון 'צבי־בדית' ויזעץ במחנו של בוש, אמר, כי „צפויה

מדינות ערב

הביעו חשש שממשלת ליכוד, שכה תמלגות שלום עם היירדנים והפלסתינים, כשם שממשלת בגין, ויתרה על חצי־האי סיני למען השלום עם מצרים.

פרשנים מצרים אחדים הביעו תקוה שמועצת אש"ף, האמודה להתכנס בתונים בקרוב, תאמץ החלטות מדיניות מתונות, שיגרמו לביזדדה הסונאלי של ממשלת הליכוד בישראל, ולהפעלת לחצים עליה מצד האמריקאים לצורך קידום תהליך השלום. העתונאי המצרי אחמד בהא אדין אמר לידבר', כי הזוך לעתון, נצחון הימין בבחירות „יקל על ממשלת הליכוד להתקדם בתהליך השלום". הוא הוסיף, כי בלא קשר לתוצאות הבחירות לגישראל אדה"ב ביום ג' הקודם, יוצאה המשפל הבא בהמשך יחסים קרובים ושוכים עם ישראל, ו„תהיה זו סרגיה, אם הקואלה היהודית בארה"ב, תהיה זו שתפגע בהאיזון במדיכת היחסים", שהוא „בעל השיבות עליונה בעיני יהודים ובדים באדה"ב".

מייקל ניידיץ', מנהל תכניות ההדדה באדגון 'צבי־בדית' ויזעץ במחנו של בוש, אמר, כי „צפויה

חשש בממשל לעתיד יחסי ישראל־ארה"ב

מנהיגים יהודים חרדים מהשלכות העברת חוק 'מיהו יהודי' אם שמיר יישען על שילוב לאומנות ופנאטיות

מאת נילה רשאל,
מסגרת דבר' באדה"ב

ואשינגטון (מיוחד לדבר"). – על מסכי הטלוויזיה האמריקאים ויצדו בעקביות, במשך כל היום, תמונותיהם של השר שרון ויהודים דתיים. דברי ההסבר הפרשנות התייחסו לאפשרות, הנראית מבשית מאוד, כי הקואליציה של לאומנות ופנאטיות היא שתהיה משענתו העיקרית של יצחק שמיר, כראש ממשלתה הבא של מדינת ישראל.

רובר משרד החוץ האמריקאי צ'ארלס רדמן הביע אתמול ציפיה „להמשך אותו הסוג של יחסים קרובים כפי שהיו לנו עם ממשלות ישראליות בעבר". הוא סידב להגיב על הבחירות עצמן ותוצאותיהן והביע הערכתו, שעריין יהלוף זמן מה עד שתקום ממשלה חדשה בישראל.

בהודעה, ושלא לציטוט, במקרים רבים, מבטאים פקידי ממשל, אישים בקונגרס ויהודים רבים אכזבה מתוצאות הבחירות וחששם כבדים לגבי משמעותן בהקשר הישראלי־אמריקאי ויחזר מכך יחסי ישראל ויהדות אדה"ב.

„להמדר שיעשה הליבור עם המפלגות הדתיות, אשר יתבטס על שיעור הגדרת 'מיהו יהודי', תהיינה השלכות קטסטרופליות על תיכסת יהדות אדה"ב בישראל, ובתוצאה מכך על יחסי ישראל־אדה"ב בכללם", התזיר הימין בקונגרס, דמות מרכזית בקהילה ויהודית האמריקאית ויוצץ לפועמד לשגשאות מייקל דוקאקיס, שהרגיש, כי דברים אלה אמר כארם פרסי בתחלם. הוא הוסיף, כי בלא קשר לתוצאות הבחירות לגישראל אדה"ב ביום ג' הקודם, יוצאה המפשל הבא בהמשך יחסים קרובים ושוכים עם ישראל, ו„תהיה זו סרגיה, אם הקואלה היהודית בארה"ב, תהיה זו שתפגע בהאיזון במדיכת היחסים", שהוא „בעל השיבות עליונה בעיני יהודים אדה"ב".

ראש עדית בית־לחם אל־אט פרג' אמר אמש, כי תוצאות הבחירות כמה שנים קשות מאד ביחסי ישראל ויהדות אדה"ב, „לא רק ויהודים שייאלץ שמיר לעשות למפלגות הדתיות „על חשבון הגלות הדתיונית", והמכתן יהיה, במקון, בשאלת מיהו יהודי. לדעתו ממשל בראשותו של בוש אכן יקיים יחסים

ארה"ב

סובים עם ישראל, אולם הוא הוסיף, כי „תמונות שרון והחדים אכן מבהילות".

בקונגרס מביעים מקודות פרו־ישראליים את אכזבתם, לאחר שקיוו ל„ממשלה פשרנית יותר" בישראל. הם מסכימים עם ההערכה, שיגיעי בחוק מיהו יהודי יפגע בתמיכת היהדות האמריקאית בישראל, וכרייבר יקשה על הפעולה בעניינה של ישראל, בשיה תקופה „קשה, קשה מאד" לאחזי ישראל בקונגרס. העריך מקור אחד.

אמריקאים רבים נוקסים בינתיים עמדת המנוה האחוה, בהדגישם, כי חשיבות רבה נודעת לאיזוש המדויק והמפרי של תיקי הממשלה והעמדות המדיניות שעליהן תצהיר עם הקמתה.

משקיפים אמריקאים הביעו אתמול את הדעה, שחישני היחסי בהחדות לכנסת יגרמו לכך, שלא יהיו יוזמות שלום אמריקאיות ודשות במהדה, לפחות עד לאחר שהציא האמריקאי הדש ייכנס לתפקידו בינואר. צ'ארלס ויליאם מייגם, עודך כתב העת 'פדיין פוליסי', אמר, ש„כל מה שממשל דייגן יכול לעשות בחודשים הספורים הבאים, הוא לעדוך גישושים ולשכת בחיבוק ידיים. המצב יכול היה להיות שונה, אילו ניצח שמעון פרס.

מיגם הוסיף, כי תוכנית השלום האמריקאית כאילו לא הועלתה, ובוחדאי אם שמיר אכן יהיה ראש הממשלה.

„התוצאות הראשונות של הבחירות מצביעות על אי יכולת לחקים ממשלת שמאל", אמר דניאל ליבראבוטה, שישב ראש בבולוניה בוועידה של התאחדות הנוער היהודי של איסליה.

בשלושה ימי הדעידה ניסוו 150 צירים החלטה, הקוראת להגדרה עצמית לפלסתינים, בשוון לישראל, וסיום ההתקומות הפלסתיניות

ערביי ישראל 'אכלו אותה' והם אשמים בכך לא במעט"

ערבים

מאת דני רוזנבליום,
ומוכבה חלבי,
מסגרי דבר' ותעיים

„ערביי ישראל אכלו אותה ובגדול", הדם אשמים לא מעט בסבב שנוצרי – אמר אתמול מוחמד ריאיים, ראש הסדעצה המקומית סכנין ומכון יזיד ועד ראשי הסועצית הסקומיות הקריבות בישראל, בתגובה על תוצאות הבחירות.

ריאיים ציין, כי קיים עתה חשש בקרב האוכלוסיה הערבית לגבי העתונה של המדינה. המסשלה יוחסה לערבים. „עליית הימין הקיצוני", אמר, „גרם, קודם לתהיי, להקצנה גם במגזר הערבי, היות שהקצנה גוררת הקצנה והתוחות השפויים, שוידבו על דיקוים ישלאי".

„אם לערבים היה שכל", הוסיף, „היו מתאחדים ומופיעים ברשימה אחת או שתיים לכל היותר, ואז היו יכולים לשמש בלשון המאזנים במקום הנוכחי, דבר שהיה מסופו של דבר לטובת כל אזרחי ישראל, יהודים וערבים כאחד".

ראש עדית בית־לחם אל־אט פרג' אמר אמש, כי תוצאות הבחירות מעידות, ש„האופציה של 'שמחים תמורת שלום' נקברה ומתה".

לדעתו, הפיגוע בירושלים הצית רגשות רבים בישראל והחזי רבים להצביע בעד הימין.

תגובה לבחירות

אכזבה ואדישות אפיינו אמש את התגובה בשטחים לתוצאות הבחירות בישראל. המאוכזבים היו בעיקר תומכי הזוס המרכזי של אש"ף, שאמר מהם, חגא סניורה, אמר שהפלסתינים חייבים למצוא דרך להיהדות עם כל מי שייבחר לייצג את ישראל.

בני העדה הדרוזית בישראל מאוכזבים מאד מהתוצאות לבחירות לבנסת ה־12 וראשי העדה הביעו התמרמרות מן העובדה שבבנסת הזו־שה לא ישב שום נציג דרוזי בניגוד לבנסות שהיו בעבר.

המועמדים הדרוזים לא הצליחו להיכנס לבנסת.

המעריך הבפיל את כוחו בקרב הדרוזים, ומספר הדרוזים שהצביעו למען המערך הגיע לכ־10,000 בהשוואה ל־5,000 קולות שקיבל המערך בשתם ישבים ב־1984.

„ערביי ישראל 'אכלו אותה' והם אשמים בכך לא במעט"

ערבים

מאת דני רוזנבליום,
ומוכבה חלבי,
מסגרי דבר' ותעיים

„ערביי ישראל אכלו אותה ובגדול", הדם אשמים לא מעט בסבב שנוצרי – אמר אתמול מוחמד ריאיים, ראש הסדעצה המקומית סכנין ומכון יזיד ועד ראשי הסועצית הסקומיות הקריבות בישראל, בתגובה על תוצאות הבחירות.

ריאיים ציין, כי קיים עתה חשש בקרב האוכלוסיה הערבית לגבי העתונה של המדינה. המסשלה יוחסה לערבים. „עליית הימין הקיצוני", אמר, „גרם, קודם לתהיי, להקצנה גם במגזר הערבי, היות שהקצנה גוררת הקצנה והתוחות השפויים, שוידבו על דיקוים ישלאי".

„אם לערבים היה שכל", הוסיף, „היו מתאחדים ומופיעים ברשימה אחת או שתיים לכל היותר, ואז היו יכולים לשמש בלשון המאזנים במקום הנוכחי, דבר שהיה מסופו של דבר לטובת כל אזרחי ישראל, יהודים וערבים כאחד".

ראש ממשלת מצרים לשעבר מרגי אבו אגמ, כי תוצאות הבחירות בישראל יקשו על הציבור במצרים לתמוך בתהליך השלום. „הציבור חשש שממשלת ליכוד, שכה ישתתפו נציגים מהמפלגות הדתיות וממפלגת 'שולדת', הדוגלת בטראנספר, תביא לגירוש אלפיכי של תושבים ערבים מהשטחים, בשוון לישראל, יהודים וערבים כאחד".

ראש ממשלת מצרים לשעבר מרגי אבו אגמ, כי תוצאות הבחירות בישראל יקשו על הציבור במצרים לתמוך בתהליך השלום. „הציבור חשש שממשלת ליכוד, שכה ישתתפו נציגים מהמפלגות הדתיות וממפלגת 'שולדת', הדוגלת בטראנספר, תביא לגירוש אלפיכי של תושבים ערבים מהשטחים, בשוון לישראל, יהודים וערבים כאחד".

הדברים הצביעו לדראושה, לש"ס ולגנדי

מאת אמיר דוזנבליום, מסגר דבר'

„דב בקלי אמת התצפקה בממד הבחוי בגנב, סלימאן אלבזיר, שען לשלגתנו של עבדי אל וחב דראושה, ומבך בדיקה וחקבדיה המסמדתית של „הקבדתי בקרב אוכלוסיה זו. לפרשלאיות בבחה יחסית זוכות גם המפלגות הדתיות, ובעיקר ש"ס, בקרב הבדוים.

מזכיר מפלגת העבודה בממד הבחוי בגנב, סלימאן אלבזיר, שען אתמול כי הצבעת הבדוים איננה מצביעה בהכרח על אכובה מהמערך או על נסיה שלא להצביע עבור המפלגות הציוניות. „חלק לא מבוטל מהבדוים זיהה את דראושה, במעות, עם מפלגת 'העבודה' והיה כאן ניסיון לתפוס שתי ציפורים במכה אחת: להצביע לדראושה כנציגם הערבי, ובכך לבטא בביכול את תמיכתם המסורתית במפלגת העבודה".

אלבזיר מציין כי משכות הבחירות בממד הבחוי לוותה במספר הופעות תמוהות שקשה להסבירן, כמו למשל העובדה שבאחת הקלפיות בשכם אל־אמר בלבזין, כיהן כיו"ר ועדת הקלפי בוחי אשר הזדהה כבציג הנוער „כך". „למה הדבר דומה לאותו אדם שחולך לשוק כדי לקנות סכין ממהרה לשים קץ לחייו במו ידיו. לפחות חלק מהאנשים שהצביעו עבור מפלגות הדתיות, עשו זאת, לדעתי, ללא יודעין ובתמימות".

ראש סיעת ש"ס באיחוד בא־שבע, שושן חודי, אמר אתמול כי למפלגתו יש אמנם מגעים עם האוכלוסיה הבדוית, אולם לא הושקעו משאבים רבים בנגזר זה, מכיוון שממילא לא חיו ציפיות רבות מכיוון זה. על ההצבעה המפתיעה של הבדוים לש"ס, אמר חודי: „מבראת שגם הבדוים, כמו היהודים, חוחים אל המקודה...".

פרס מעניין נוסף בקלפיות מסריטות, כמו, למשל, בעיידה תל שבע, בתנו מספר בדוים את שולם לרשימת 'מולדת' של גנדי, הרזגלת, כידוע, במראספר של הערבים מהארץ.

חסידי האדמו"ר הניטראלי הצביעו עפ"י ועדה מסדרת

(ע). – חסידי סדסדידנץ בזיפה הצביעו למפלגות החדדיות, עפ"י הנחיות של 'ועדה מסדרת', שהנחתה את החסידים בהצבעתם.

לכתב עתי"ם בזיפה נודע, כי האדמו"ר מסדסדידנץ, הרב אליעזר הגר, לא התערב באופן אישי בתמיכה במפלגות הדתיות, אף כי נתן את ברכתו לאגודת ישראל, ש"ס וידגל התורה לכהה בהצלחה בבחירות.

יחד עם זאת פעלה 'במחערת' 'ועדה מסדרת' של שלושה חסידים, אשר הנחו את חסידי חצר וידנץ בהצבעתם לכנסת, תוך ולוקת. מעטפות ובהן פתקי הצבעה.

מבצע עתי"ם: תוצאות הבחירות בזמן אמיתי

(ע).– מבצע סיקוד תוצאות הבחירות כ־4840 קלפיות ברחבי הארץ נשרך שלשום בלילה על־ידי מחנות התרשות עתי"ם.

בתום יום של דיווחים על מהלך ההצבעה, העבידו כתבי עתי"ם, ששהו בכל שעות הלילה ב־17 ועדות הבחירות, את תוצאות הבחירות של כ־1,200 ישובים אל משרדי עתי"ם בתל־אביב. משם הועברו התוצאות בבחירות לכל כלי התקשורת באמצעות טלפרינטרים והמחשב של עתי"ם.

התיקו – התוצאה הגרועה מתוך השלוש האפשריות

רומא (עסמ"א).– פרשנים באיטליה הביעו אתמול אכזבה מתוצאות הבחירות לבנסת, ומנהיג של הנוער היהודי

איטליה

אמר, כי הידברון של הגבף היכני בישראל מקשה על פתרי השלום.

„התוצאות הראשונות של הבחירות מצביעות על אי יכולת לחקים ממשלת שמאל", אמר דניאל ליבראבוטה, שישב ראש בבולוניה בוועידה של התאחדות הנוער היהודי של איטליה.

העתון 'לה רפובליקה' כתב, כי „אם הבחבה של אתמול היתה משאל עם על שלום בשטחים ועל המו"מ עם מצרים, אין שמיר יצטרך לעבור מתפך קיצוני של ממש כדי להקפיץ פואאם בעיני הערבים כאיש שלום", אומר העתון. פרשן הטלוויזיה הממלכתית אמר כי צרפת האוכזבת מן התוצאות, וכי אלה יביאו בשלב ראשון להתנברות התקומתות בשטחים, אך „אין להוציא מכלל אפשרות בטווח הרחוק מפגש בין שמיר ועראפאת".

שגריר ישראל בפאריס עוזריה סופר אמר בדיון הצדפתי, כי כל ממשלה שתקים בישראל תפתח בתהליך שלום, אם יימצאו ערבים שיוותרו על הסחר וידידי בישראל. לשאלה ביצד ישפיעו הבחירות על יחסי ישראל־צרפת, ענה, כי גם פרס וגם שמיר ערכו ביקורים רשמיים בצרפת ובי הדיאלוג בין שתי המדינות יימשך.

הדברים הצביעו לדראושה, לש"ס ולגנדי

מאת אמיר דוזנבליום, מסגר דבר'

„דב בקלי אמת התצפקה ב

הבנק מן הארץ

התעשיות המתוחכמות רוצות לעשותן ליעד המועדף בעשור הבא

מאת אבי שרעבי

ראשי ארגון הגג של התעשיה המתוחכמת בישראל ממתינים בדריכות לתגובת הכלכלית החדשה של הממשלה החדשה. נשיאות הארגון, שנבחרה באחרונה, אמצה תוכנית פעולה בת 10 סעיפים שמטרתה להפוך את התעשיות עתירות הידע ליעד הכלכלי המועדף בעשור הבא.

לדברי יו"ר ארגון הגג, משה כהן, המהלך יסייע לאחד החברות הארגון על פתיחתן של מאבק ציבורי יזהה הכללת תוכנית הארגון בתוכנית העבודה של הממשלה החדשה. בארגון לוקחים חלק תעשיינים בעלי זיקה לשתי המפלגות הגדולות והאמורים להפעיל את השפעתם על המפלגה שתקים את הממשלה החדשה.

מאבקם של ראשי התעשיה המתוחכמת, הכוללים את ראשי ומנכ"לי התעשיה עתירת הידע, נוער לאפשר את הגרלתו של הייצוא ב־1.5 מיליארד דולר אשתקד ל־3 מיליארד בשנה.

משה כהן

כהן תובע מן הממשלה להקים קרנות הון סיכון להשקעה בתעשיה המתוחכמת במחקר ופיתוח, כעיקר משלב המעבר מהמחקר ופיתוח לייצור, שיווק וייצוא. קרנות אלה, מבהיר כהן, יאפשרו גיוס של מאות מיליוני דולר לתעשיה המתוחכמת.

עוד תובעים ראשי תעשיות אלה לשנות את כללי גיוס הון בישראל כדי לאפשר למפעלים מתוחכמים, נזקקים כספים, לגייס הון בישראל, להצמדת ערבויות ממשלה לאשראי לייצוא.

ארגון הת22 של התעשיה המתוחכמת פועל ליד התאחדות התעשיינים ופתיחת המאבק הציבורי, עליו הודו כיום האחרונים, נוער, לדברי כהן, לשנות כיוון ולחלק על התחרות, לאחר שעד כה יותר מ־40 אחוז מהפרויקטים אינם מגיעים לשלב המימוש. עתה תשובה לביקושים בנושא זה הקיימים בחו"ל, לסיורים בישראל יחתור הארגון להפיכה התעשיה המתוחכמת ליעד לאומי.

קשיים בעמילות מכס ובשילוח בין־לאומי

מאת יון שלם

חברות אחדות, הפוטקות בשילוח בין־לאומי ועמילות מכס בקלקו באחרונה לקשיי נזילות המקשים על הפעילות בענף המקיף, בהובלה ימית בלבד, כמיליארד דולר בשנה.

חזנים כעוף מבורים כי פרשת "תבל", שגרמה נזק רב ללקוחות שלא יכלו לשחרר מטענים עקב אי הסכת שטר מטען, אינה האחרונה ולפחות שתי חברות שילוח ביצוניות וחברת עמילות מכס אחת נצטיות גם הזקשיי נזילות המסבכות את פעילות. זאת, בצד קשיים בחברות החזקות אניות בארגון התאגידים המשפחתיים המרכז את מרכזי החברות הגדולות. בענף רואים את המצב בדאגה החמים דדים לסיע ללקוחות של חברות שנקלעו לקשיים. באיגוד רואים בדאגה את המצב שבו לקוחות שהם יבואנים או יצואנים, אינם בדקים די הצורך את פירוט השירותים הניתנים ואת אמצעי ההובלה ומעדיפים לעתים מחיר נמוך יותר על שירות ובנק ומסכנים את המטען, כפי שקורה כיום.

חזנים בארגון מצינו כי בקרוב יוקם גם מרכז מידע שיאפשר לחברי ארגון התאגידים להעביר מידע על לקוחות שנקלעו לקשיים.

הזקלעות לקשיים של עמילי מכס ומשטחים קטנים או ביצוניים נובעת הן ממחירי ניהול הן מקשיי יבואנים הזכים בנפים שלקחו באשראי לעמיל המכס או אף למשמח. בתחום שילוח בערכת התחשבנות.

רשת „פנטה" הבין־לאומית תנהל מלון 5 כוכבים באילת

מאת חיים טרשיזב

רשת המלונות הבין־לאומית „פנטה", שהיא בבעלות שלוש חברות תעופה „לופטהנזה", „סוויאייר" ו„בריטיש איירווייז", תנהל מלון חמישה כוכבים שייבנה על ידי איש העסקים היזמי הצרפתי א. טסלר באילת בהשקעה של 40 עד 50 מיליון דולר.

במלון, האמור להיפתח בשנת 1991, יהיו 400 חדרים ועוד 46 מרווחות. כן יהיו בו אולם מפגשים „אינפרמטריק" שבבעלותה המלאה, שתי כריכות שחיה מהן אחת מקורה, מועדון לילה, דיסקוטק, באר, מגרשי טניס, מועדון בריאות ואולם אירועים משוכלל.

המלון ישלב שירותי מלון ברמה כין־לאומית עם שירותי נופש וספורט.

דשת „פנטה" מפעילה מלונות־עסקים בברלין, כורפשט, דיסלדורף, לונדון, הירלברג, מינכן, ג'נווה, פאריס, ויסבאדן, צירוך, מילנו, אודלברו ומלון בוניזה שייפתח ב־1990.

„הבר ישראל" באמצעות הקיבוץ

רשת בתי המארחה בקיבוצים הכינה תוכנית סיורים מרשה לתיירים בשנה הבר את ישראל באמצעות הקיבוץ". התוכנית תשוק על ידי „טיולי הגליל" והיא מבוססת על סיורים ברחבי הארץ. הליכה והיה בבתי ההארחה. תוכנית זו היא תשובה לביקושים בנושא זה המתחכמת ליעד לאומי.

המשלבים שהות והכרה בעמיקים יחבר עם הזדים בקיבוץ. יושם כה דגש על אתרים היסטוריים, מרכזים תרבותיים, תעשיה וחקלאות בקיבוצים.

זה חלק ממגוון תוכניות שמטרתן לתת מענה לקשיים הקיימים ביום בשיווק תיירות לישראל.

„אלביט" זכתה בחוזה גדול לצבא ארה"ב

חברת „אלביט" זכתה, באמצעות החברה־הבת האמריקאית שלה „אינפרמטריק" שבבעלותה המלאה, בחוזה גדול להספקת גלאים כימיים לצבא האמריקאי. מהחברה נמסר, כי החוזה הראשוני הוא בהיקף של 8.3 מיליון דולר. החברה מעריכה כי בתוצאה מהמכנות המשך בעסקה זו עשוי היקפו של החוזה לגדול עד 30 מיליון דולר.

חברת „אינפרמטריק" היא יצרנית מובילה של ציוד הרטייה אינפרא אדומה לשימושים בצבאיים ואזרחיים ושל מוצרים אלקטרוניים בתחום הבטחוני. מכירותיה של החברה צפוי כשנים האחרונות בשיעור כתחום הבטחוני וכמוצרים דיוומטריים לשוק האזרחי.

הזכיה בחוזה לייצור הגלאים הכימיים לצבא האמריקאי מהווה כשביל „אינפרמטריק" צעד משמעותי קדימה בתחום הבטחוני, במיוחד לאור צמיחתו של תחום הזילוי והזיהוי הביתי כעולם, כשקבות השימוש בגזים שנעשה בלחמת עיראק־איראן.

הברת „אינפרמטריק" העכירה באחרונה את מושכה למפעל חדש ונדול במצפסיס.

יצרני נעלים דורשים לאפשר יבוא נעלים יקרות בלבד

חטיבת יצרני הנעלים, הפועלת במסגרת התאחדות המלאכה והתעשיה, תובעת משר התעשיה והמסחר אריאל שרון לפעול בדחיפות להצלת הענף שממנו מתפרנסות אלפי משפחות. זאת, בראש ובראשונה באמצעות איסור יבוא נעלים בהיצף הנעלים מסיב יוקד כיותר.

בתוכיר ששלחה החסיבה לשר התמ"ת צויין, כי מוצע שהמדיניה לא תתיר יבוא של נעלים במחירים שעלותם פר"ב נמוכה, כמו: נעלי ילדים (לא פחות מ־10 דולר), נעלי נשים (לא פחות מ־15 דולר), נעלי נברים (לא פחות מ־29 דולר), נעלי ספורט עשויים עור (לא פחות מ־15 דולר) ונעלי ספורט עשויים חומר סינטטי (לא פחות מ־10 דולר). כן תובעים יצרני הנעלים להפעיל חובת הפקדה על נעלים מיבואות.

מוקם מבנה ל„אלסינט" בחיפה לפיתוח וייצור הסורק המגנטי החדש

מאת אריאלה ראובני

הקמת מבנה חדש לחברת „אלסינט", שבבייתו תחל בימים אלה על ידי החברה הכלכלית של עיריית חיפה במרכז לתעשיות עתירות מדע, תעסיק 300 עובדים נוספים במרכז.

המבנה ישתרע על שטח של 8000 מ"ר ו„אלסינט" תרכז בו בעיקר את הפיתוח והייצוד של הסורק המגנטי החדש. מנכ"ל החברה הכלכלית של העיריה, חנן ניצן, מסר השבוע כי ההשקעה במבנה תגיע לכ־6 מיליון דולר. הבנין יכלול שלוש קומות וחלקים ראשונים מכנו יופעלו כבר במהלך השנה הבאה.

בבורסה עסקו יותר בפוליטיקה מאשר במסחר

● הפעילות בכניות אופיינה בהפסנות עקב חוסר הבהירות הפוליטית. ● בלבלנים מאמינים כי אי קבלת החלטות בלבלות מהירות יגרמו לנזק חמור במשק. ● פעילות ערה במניות דלתא גליל עקב בניסת משקיעים מחויל לחברה. ● הבנקים מתעקדים להעלות את ריבית החובה, גרעונות הנזילות בבנקים גדלים ומורגש מעבר מאשראי במניות לשקלים. ● זיהמת הכספים לקרנות הנאמנות המלידות גוברת. ● פעילות ערה במניות ליבת, ציקלון, נאות אבנב ומבוחה. ● בשוק השחור לא נרשמה פעילות ערה, דולר שחור 1.90 – 1.92 לערך. ● ראשי קונצרן כלכלי גדול – חוסר החחלטה במישור הכלכלי ימנע בשוק החון.

מאת שמואל רוזנבלום

חוסר הבהירות כמישור הפוליטי והחששות שירדש זמן רב להרכבת ממשלה הביאו להסטנות במסחר בבניות בנעיה לשוחקת שערים. מקורדי הבורסה והנורמים המומחיים העריכו שלא לקחת מהניות בטחר ולהמתין להתבהרות כלכלית פוליטית. בשוק ההון העריכו כי במידה והרכבת הממשלה תאוחך זמן רב, עשוי המשק להיכנס לאחדים וביצוניים. בממלך זה ממחר אחמול נרשמו מחזורים כספיים בינוניים ערות לחזר ורצון לקחת סיכון ברכישת מניות. במחר בודת המשתנים בלטו ירידות של 5.5% בחברה לישראל, ויסקונט השקעות ופטרוכימיים. ירידות של 3% הופיעו בהכשרת הישוב וכלל ישראל. פעילות כספית מדהה יחסית נרשמה באלונן 2%–. כמניות החופשיות בלטו ירידות בפז השקעות 8.7% – וזבק, 10% – הטכלול 10.1% – וקמטי, מוכרים בלבד. עליות נרשמו במגורה 8.5%+, בתר 5.5% +, קרל 8.3% +, נגב קרמיקה 8.4% + ציקלון 10% +, נאות אביב 7.8%+, דים 7.4%+. הבנקים הודיעו אחמול על בוונתם להעלות את ריבית החובה. גרעונות הנזילות בבנקים הולכים וגדלים בימים האחרונים.

ריבית שיקלית – העליה כמשכת

הריבית השיקלית ממשיכה כמגמת עליה. בעלי פיקדונות 12חודים קיבלו אחמול כ־17% עד 18% לעדך ריבית שנתית. גרעונות הנזילות בבנקים גדלו בימים האחרונים כמאות מליוני שקלים כעיקר בשל מעבר מקוי אשראי כמטבע חוץ לאשראי בשקלים. כמערכת הבנקאית הערימו אחמול כי מצוקת האשראי תלך ותגדל כיוון שכחודיקי הפיקדונות השקליים יגמו לחפש אפיקי השקעה אלטרנטיביים ובדי הגנה מאפשרות של פיחות קרוב.

קרנות פוליריות – זרימת כספים

קרנות הנאמנות הסולידיות קיבלו גם אחמול סכומי כסף נחודים נוספים בשל חשטות לפיחות קרוב. קרנות הנאמנות המתמחות בהשקעה במניות לא קיבלו עדיין יצירות בספיות רבר המעיד על הסטנות ספוימות בלפי שוק הפנויות. הקרנות הסולידיות המשיכו אחמול ברכישת אגרות חוב צמודות מדד ומט"ח. קופות הגמל, בעיקר של בנק הפועלים, המשיכו אחמול ברכישת מניות איכותיות כנגד עודפי היצע שנרשמו במניות המשתנים בשלב הכ.ר.א. פרשנים בבורסה העריכו אחמול כי גם הקרנות הסולידיות יחלו לרכוש מניות באורח סלקטיבי לצורך ניתן תיק ההשקעות לקראת השינויים הצפויים במשק בעת הקרובה.

קנה גדול (יחסית) פועל באחרונה במניות ליבת במגמה, כשיה בהיה חוץ קליטת הצעים ולעיתים באפצעות הזרמת ביקושים גלידר. כידוע קונצרן כלכלי גדול החירין אחמול כי כלל מעניק למכחר את מגזה בעד המסחר בעד המשקיעים הזרים ובעלי השפעה קשה על הציבור המשקי.

יום חמישי, כ"ג בחשון תשמ"ט, 3 בנובמבר 1988

הבר 4

שערי מטבע חוץ ביום 02.11.88

המטבע	בנקנוטים לאומי קניה	בנקנוטים לאומי מכירה	בנקנוטים המעלים קניה	בנקנוטים המעלים מכירה	בנקנוטים דיסקונט קניה	בנקנוטים דיסקונט מכירה	העברות והמחאות לאומי קניה	העברות והמחאות לאומי מכירה	העברות והמחאות המעלים קניה	העברות והמחאות המעלים מכירה	העברות והמחאות דיסקונט קניה	העברות והמחאות דיסקונט מכירה	שער יציג
1 דולר ארה"ב			1.37	1.64					1.5950	1.6150			1.6050
1 מארק גרמני			0.88	0.92					0.8962	0.9074			0.9006
1 לישים			2.77	2.91					2.8232	2.8585			2.8417
1 פרנק צרפתי			0.25	0.27					0.2625	0.2657			0.2639
100 יינים יפאניים			1.25	1.31					1.2769	1.2928			1.2853
1 גולדן הולנדי			0.78	0.82					0.7945	0.8042			0.7986
1 פרנק שוויצרי			1.05	1.10					1.0655	1.0788			1.0710
1 כתר שודדי			0.25	0.27					0.2581	0.2613			0.2597
1 כתר נורבגי			0.24	0.25					0.2407	0.2457			0.2421
1 כתר דני			0.23	0.24					0.2325	0.2554			0.2336
1 מארק פיני			0.37	0.39					0.3780	0.3827			0.3807
1 דולר קנדי			1.28	1.34					1.2997	1.3159			1.3079
1 דולר אוסטרלי			1.27	1.36					1.3131	1.3295			1.3213
1 ראנד דרום			0.38	0.55					0.6365	0.6445			0.6405
10 פרנקים בלגיים			0.41	0.44					0.4266	0.4519			0.4396
10 שילינגים אוסטריים			1.25	1.31					1.2730	1.2889			1.2812
1000 לירטות איטלקיות			1.18	1.26					1.2056	1.2135			1.2125
1 יחל" (ECU)			—	—					1.8537	1.8758			1.8672
1 דינר ירדני			5.09	3.29					—	—			5.2421
10 לירות לבנוניות			—	—					—	—			0.0345
1 לירה טורקית			0.61	0.65					—	—			0.6741

שערי מניות

שם החברה	השער	המחזור	השינוי בנקודות	השינוי באחוזים	השינוי היצע/ביקוש
בנקים מסחריים					
סחר ביטוח 1	162.0	8000	-3.5	-2.1	-8000
מסחרים 1	1085	430			-305
צור שמיר 1	203	2000	-1	-.5	-2000
ציון החזקות 1	1 1992	76	+5.0		+73.0
ציון החזקות 3	685				
מסחר ושרותים					
מסחר					
אינטרנשונאל 1	647	300			-300
אינטרנשונאל 5	338	500			-14.0
מאיר קורא ב'	500	450			+30.0
* ביצוע חלקי 99.00%					
מאיר קורא אגח 2	87.5				
כלל מחר אגח 1	151.5	9900			+515
כלל מחר אגח 2	138.0	5000			+5000
קרסו־טל 1.0	376	5782			-2424
רשף 1	11000				
רשף 5	12200				
שופרסל א' 0.02ש"ח	1136	5089	+1.5	+15	+5314
שופר־פל אגח ד	4293	2109			-666
שופר־פל אגח ה	121.0	12438			+27412
שרותים					
אמתא 1	586				
מסגרת השקעה 1	271	7500	-1.0		-6326
מסגרת השקעה 5	159.0	8589	-4.1	-6.5	-18927
מסגרת השקעה אופ	185.0	15688	+1.4	+1.5	+4909
מסגרת השקעה אגח	106.0	680			+686
קדמה השקעה 1	440	326	-28	-3.5	-2805
קדמה השקעה 2	189.5	9300	-6.5	-3.3	-18799
מחשבי עדנה 1	506	8998	-31	-5.8	-4033
מחשבי קדמה 1	621	1132	+21	+3.5	+1924
מלונות ושרותי תיירות					
נוף הדר 1	79.0	6511	+3.0	+5.9	+9989
נוף הדר אגח 1	32.1	2977			-2977
מלונות נתן 1	1170	150			+152
מלונות נתן 5	745				
חדר המלונות 0.1	6220	46.0			+74.0
מלונות ירדן 1.0	2190	230	+71	+3.4	+450
נתניה אופ 2	3893	242			-3893
נתניה אגח א	146.5				
מחשבים ושרותי מחשב					
תיכלל 1	111.0	2000	-4.5	-3.9	-6184
תיכלל אופ ב	25.2	1500	-2.8	-10.0	-3000
* ביצוע חלקי 50.00%					
תיכלל אגח א	107.5				
יציאה 1	4550	48.0			-20.0
מכלול 1	1855	45.0	-40	-2.1	-45.0
מכלול 5	970	275	-30	-3.0	-275
נייקה 1	751	1000			-2176
נייקה 5	280	2402	+10	+3.7	+3242
נייקה אופ 2	292	6557	+5	+1.7	+1175
* ביצוע חלקי 97.40%					
תים מחשבים 1	405	2.0			-2.0
מקרקעין ופיתוח					
נדל"ן ביני ופיתוח					
אזורים אופ 1	294	4800	-2	-.7	-6000
אזורים אגח 3	146.5		+.5	+.3	+30000
אילון מלונות 1	56.0	8000	+2.5	+4.7	+24941
אירילוד מלונ־אופ	20.0	1059			-1059
אל־רב 1	525	250	-17	-5.0	-250
אפריקה 0.1	34800	11.0	+1431	+4.4	+8.0
אפריקה אופ 5	11100	16.0	-120	-1.1	-33.0
אריהם 1	340 תב	4805	+25	+7.9	+13120
אשקלון 1	2510	95.0			-95.0
אשקלון 5	1981				
בהטבייק 1	2070				
בהטבייק 5	1951		+12	+.6	+103
בוזאוי 1	4368	42.0	+40	+.9	+458
בוזאוי 5	196.0				
בוזאוי 5	115.5		+1.5	+1.5	+1000
בי־לין 1	1260	442	-50	-3.0	-722
המשקל 1.0	535 תב	100	-60	-10.1	-660
המשקל 5.0	415	250			+300
חלב 0.1					
חלב 0.5					
טלסיטית חן אופ 1	61.5	7480	-1.0	-1.6	-3628
טפ־חן 1	4010	462			+402
טפ־חן 5	3650	757			-187
יהכשרת ישוב אופ	121.0	101535	+4.5	+3.9	+101093
יהכשרת ישוב אופ	89.0	73767			+27782
יהכשרת ישוב אגח	114.0	80660			+270
מגדל השקעה 1	65.0	10670	-.5	-.8	-5880
מגדל השקעה אופ 1	18.0	69881			+76881
מגדל השקעה אגח א	110.0	5000			-7000
מגדל השקעה אגח ב	104.0	2359			-102
נאות אבנב 1	79.0	6511	+3.0	+5.9	+9989
נאות אבנב 5	32.1	2977			-2977
נתן פיתוח 1	1170	150			+152
נתן פיתוח 5	745				
סלע המלונות 0.1	6220	46.0			+74.0
פלונות ירדן 1.0	2190	230	+71	+3.4	+450
נתניה אופ 2	3893	242			-3893
נתניה אגח א	146.5				
מסחר ושרותי מחשב					
תיכלל 1	111.0	2000	-4.5	-3.9	-6184
תיכלל אופ ב	25.2	1500	-2.8	-10.0	-3000
* ביצוע חלקי 50.00%					
תיכלל אגח א	107.5				
יציאה 1	4550	48.0			-20.0
מכלול 1	1855	45.0	-40	-2.1	-45.0
מכלול 5	970	275	-30	-3.0	-275
נייקה 1	751	1000			-2176
נייקה 5	280	2402	+10	+3.7	+3242
נייקה אופ 2	292	6557	+5	+1.7	+1175
* ביצוע חלקי 97.40%					
תים מחשבים 1	405	2.0			-2.0
מקרקעין ופיתוח					
נדל"ן ביני ופיתוח					
אזורים אופ 1	294	4800	-2	-.7	-6000
אזורים אגח 3	146.5		+.5	+.3	+30000
אילון מלונות 1	56.0	8000	+2.5	+4.7	+24941
אירילוד מלונ־אופ	20.0	1059			-1059
אל־רב 1	525	250	-17	-5.0	-250
אפריקה 0.1	34800	11.0	+1431	+4.4	+8.0
אפריקה אופ 5	11100	16.0	-120	-1.1	-33.0
אריהם 1	340 תב	4805	+25	+7.9	+13120
אשקלון 1	2510	95.0			-95.0
אשקלון 5	1981				
בהטבייק 1	2070				
בהטבייק 5	1951		+12	+.6	+103
בוזאוי 1	4368	42.0	+40	+.9	+458
בוזאוי 5	196.0				
בוזאוי 5	115.5		+1.5	+1.5	+1000
בי־לין 1	1260	442	-50	-3.0	-722
המשקל 1.0	535 תב	100	-60	-10.1	-660
המשקל 5.0	415	250			+300
חלב 0.1					
חלב 0.5					
טלסיטית חן אופ 1	61.5	7480	-1.0	-1.6	-3628
טפ־חן 1	4010	462			+402
טפ־חן 5	3650	757			-187
יהכשרת ישוב אופ	121.0	101535	+4.5	+3.9	+101093
יהכשרת ישוב אופ	89.0	73767			+27782
יהכשרת ישוב אגח	114.0	80660			+270
מגדל השקעה 1	65.0	10670	-.5	-.8	-5880
מגדל השקעה אופ 1	18.0	69881			+76881
מגדל השקעה אגח א	110.0	5000			-7000
מגדל השקעה אגח ב	104.0	2359			-102
נאות אבנב 1	79.0	6511	+3.0	+5.9	+9989
נאות אבנב 5	32.1	2977			-2977
נתן פיתוח 1	1170	150			+152
נתן פיתוח 5	745				
סלע המלונות 0.1	6220	46.0			+74.0
פלונות ירדן 1.0	2190	230	+71	+3.4	+450
נתניה אופ 2	3893	242			-3893
נתניה אגח א	146.5				
מסחר ושרותי מחשב					
תיכלל 1	111.0	2000	-4.5	-3.9	-6184
תיכלל אופ ב	25.2	1500	-2.8	-10.0	-3000
* ביצוע חלקי 50.00%					
תיכלל אגח א	107.5				
יציאה 1	4550	48.0			-20.0
מכלול 1	1855	45.0	-40	-2.1	-45.0
מכלול 5	970	275	-30	-3.0	-275
נייקה 1	751	1000			-2176
נייקה 5	280	2402	+10	+3.7	+3242
נייקה אופ 2	292	6557	+5	+1.7	+1175
* ביצוע חלקי 97.40%					
תים מחשבים 1	405	2.0			-2.0
מקרקעין ופיתוח					
נדל"ן ביני ופיתוח					
אזורים אופ 1	294	4800	-2	-.7	-6000
אזורים אגח 3	146.5		+.5	+.3	+30000
אילון מלונות 1	56.0	8000	+2.5	+4.7	+24941
אירילוד מלונ־אופ	20.0	1059			-1059
אל־רב 1	525	250	-17	-5.0	-250
אפריקה 0.1	34800	11.0	+1431	+4.4	+8.0
אפריקה אופ 5	11100	16.0	-120	-1.1	-33.0
אריהם 1	340 תב	4805	+25	+7.9	+13120
אשקלון 1	2510	95.0			-95.0
אשקלון 5	1981				
בהטבייק 1	2070				
בהטבייק 5	1951		+12	+.6	+103
בוזאוי 1	4368	42.0	+40	+.9	+458
בוזאוי 5	196.0				
בוזאוי 5	115.5		+1.5	+1.5	+1000
בי־לין 1	1260	442	-50	-3.0	-722
המשקל 1.0	535 תב	100	-60	-10.1	-660
המשקל 5.0	415	250			+300
חלב 0.1					
חלב 0.5					
טלסיטית חן אופ 1	61.5	7480	-1.0	-1.6	-3628
טפ־חן 1	4010	462			+402
טפ־חן 5	3650	757			-187
יהכשרת ישוב אופ	121.0	101535	+4.5	+3.9	+101093
יהכשרת ישוב אופ	89.0	73767			+27782
יהכשרת ישוב אגח	114.0	80660			+270
מגדל השקעה 1	65.0	10670	-.5	-.8	-5880
מגדל השקעה אופ 1	18.0	69881			+76881
מגדל השקעה אגח א	110.0	5000			-7000
מגדל השקעה אגח ב	104.0	2359			-102
נאות אבנב 1	79.0	6511	+3.0	+5.9	+9989
נאות אבנב 5	32.1	2977			-2977
נתן פיתוח 1	1170	150			+152
נתן פיתוח 5	745				
סלע המלונות 0.1	6220	46.0			+74.0
פלונות ירדן 1.0	2190	230	+71	+3.4	+450
נתניה אופ 2	3893	242			-3893
נתניה אגח א	146.5				
בנקים בהסדר ההצמדה					
אדגר ש	31663				
אדיבי ה					הסכת ממד
אדיבי בבא					הסכת ממד
דיסקונט שה ב'					הסכת ממד
מסגרת 1					הסכת ממד
מסגרת 5					הסכת ממד
מעבדים מכל					הסכת ממד
כלכי לא בהמד 1	13030	43.0	-1.1	-19.0	-160
כלכי שה 1					הסכת ממד
כלכי שה 11					הסכת ממד
ממן המד 1					הסכת ממד
ממן המד 5					הסכת ממד
(בב')בנקים חב' א					
אדיבי מ"ה ל־89	150500	79.0	+500	+.2	+107
אדיבי ב' ל־89	148203	4.0	+1000	+.7	+117
אדיבי מבא 897	893890	4.0	+12000	+1.4	+19.0
אידוד ל' 1־89	114850	6.0	+50		+4.0
אמבנק ש' ל־89	206800	3.0			
אמבנק ש' ל־89	192400	89.0	-1500	-.8	-4.0
מזרחי ש' ל־89	62110	156			-36.0
מזרחי ש' ל־89	61612	20.0	+111	+.2	+68.0
המעיינים ש' ל־89	103150	305	+800	+.7	+315
המעיינים ק' ל־89	102150	23.0	-2100	-2.0	-58.0
כלכי א' ל־89	239987	7.0	-1000	-.4	-5.0
בי"ל מסוק ל־89	65550	586	+350	+.5	+363
בהסדר הצמדה ל־89					
אידיבי מ"ה ל־91	120350	808			+980
אינגל 1 ל־91	92600	134	+800	+.9	+97.0
דיסקונט ב' ל־91	133150	9.0			+28.0
דיסקונט אי ל־91	154179	172	-21		-162
מזרחי ש' ל־91	49763	353			-235
מזרחי ש' ל־91	493316	28.0	-400	-.8	-57.0
המעיינים ש' ל־91	81480	1166			-184
המעיינים ק' ל־91	81700	545			-291
כלכי א' ל־91	209409	58.0			+18.0
בי"ל מסוק ל־91	51834	1876			+281
בנקים למשכנתאות					
אורנים 0.1	30500	20.0	-247	-.8	-20.0
לאומי למשכנתאות ש	10950	23.0			-14.0
לאומי למשכנתאות ש	11601		+555	+3.1	+39.0
מטבע 1	234	1309		+.4	+4506
* ביצוע חלקי 123.5	8541		+2.3	+2.1	+16972
* ביצוע חלקי 82.80%					
מרכנ שה ב	102.5	25198	+.6	+.6	+5873
פיתוח ושכ' 1	2480	173	-20	-.8	-173
עזריאלי 1	4520	32.0			-52.0
עזריאלי אגח 1	13700				
הכיבוץ אמני למשכ'	7450	20.0	+99	+1.5	+23.0
משמרות מבנה ש	24100	11.0	+900	+8.9	+111
משמרות הנ ש	23140	108			+92.0
מוסדות מימון					
הזקלאות מבנה א	515755	27145		-5.0	-12.0
הזקלאות מבנה ב	239010	1810		+.4	+1.0
לראשי התעשיה א ש	17000	80.0	-400	-2.3	-144
מחתת התעשיה מבנ	108398				
מת התעש בנ ב	5590002				
מת התעש בנ גב	328800				
מת התעש בנ נגב	229834			1.0	-1.0
מת התעש מבנ	325292				
מת התעש בנ ירד	72558				
מרכנ קבלנים 5.0	* 6523	1500	+2	+1	+2195
* ביצוע חלקי 68.30%					
תיעוזת בנ	259900				-1.0
כלכי ביטוח ב.ע 0.1	* 16562	16.0		+1	+16.0
* ביצוע חלקי 88.80%					
כלכי ליסינג 0.5	14820	113			+37.0
ביטוח					
אילון מבוח 1	90.0				
אינג ביטוח 1	94.5		+.5		+5000
אינג ביטוח 5	888	230	+18	+2.1	+182
מבוח מעבנ 1	550 *	536	+16	+3.0	+357
* ביצוע חלקי 50.90%					
מבוח מעבנ 5	* 150.5	650	+6.0	+4.8	+820
* ביצוע חלקי 79.20%					
מבוח משלח אופ 1	104	500			-1000
מבוח מש' מה־אל	116.5	2944			+4556
הגר 1	168.0	24250			-8015
הגר 5	141.3	9000			-8625
הגר אופ 2	130.0	6500	-1.1

ההפרשות ל„כור" עשויות למחוק כל רווחי המזרחי

מאת שושרי הכהלני של „דבר"

הפרשות קבוצת „המזרחי" לכיסוי חובות „כור" עשויות למחוק את כל רווחי הבנק השנה. ועדת המאזן שלו תחל בתחילת השבוע הבא בביבוש הדו"חות הכספיים של הבנק, שבמרכזם תהיה כפי הנראה בעיית ההפרשה לחובות „כור".

חובות הקונצרן לקבוצת בנק המזרחי מסתכמים בכ־50 מיליון דולר, ולפי ריחוחי הבנקים, מבחינת הבטחונות הם במצב ביותר במערכת הבנקאית המקומית.

הבנק הבינלאומי הראשון, שמבחינת הבטחונות נמצא במצב רומה, החליט להפריש כמחצית מחובות „כור" בדבעון השלישי השנה. בנק לאומי, שמצב בטחונותיו היה טוב יותר, הפריש כרבע מחובות „כור" לבנק.

הרווח הנקי של קבוצת בנק המזרחי במחצית הראשונה השנה הסתכם ב־9 מיליון דולר. בבנק צפוי השנה רווח נקי כולל של כ־20 מיליון דולר וכ־14 מיליון דולר בסוף הרבעון השלישי. אם הבנק יאמץ את שיעור ההפרשה שנקבע בבל"ל (רבע מהחובות), עשוי הרווח לסוף הרבעון השלישי כמעט להתאפס, בעוד שאם ייאמץ את שיעור ההפרשות שנקבע בבינלאומי, עלול הבנק לאבד את כל רווחיו השנה.

קיימת אפשרות שבנק המזרחי יפזר את ההפרשה בשני הרבעונים השניים של 1988. ואף יקבע שיעור הפרשה נמוך מהבנקים שפרסמו עד כה את מאזניהם – עד כדי הפרשה של עשירית בלבד מהחוב הכולל, בדומה לשיעור שאומץ בדו"חות הכספיים של הבנק לגבי מחיקת ערך ההשקעה בבנק ספחות.

הציבור מגביר רכישות המט"ח; בנק ישראל מזרים נזילות

כאת חיים שרביט

קצב הרכישות של מטבע חוץ על ידי הציבור הארץ בימים האחרונים, רבר שחייב הזרמת נזילות נוספת של בנק ישראל לבנקים.

הרכישות המוגברות של מטבע חוץ, המלווה בפרעון אשראי במטבע חוץ וניוול בביקוש לאשראי בשקלים, נובע מהחשש לפיחות קרוב בשער השקלי. על רקע זה נשקלה אתמול אפשרות לייקר את שער הריבית, באופן ומני, ברי לכלום את הספקולציה במטבע חוץ.

המשיכות המוגברות של מטבע חוץ קיבלו ביטוי גם בנתוני היתרות בסוף אוקטובר. כלל היתרות גדלו ב־812 מיליון דולר, אך למעשה שיקפו משיכות בסך 382 מיליון דולר שקוזזו על ידי הפעלת האמריקאי השנתי בסך 1.2 מיליארד דולר.

המשיכות המוגברות של מטבע חוץ באוקטובר מהוות המשך למגמה שהתחוללה מאז יולי השנה, יותר מהיתרה הנרמת נזילות נוספת של בנק ישראל לבנקים.

הבנקים שוקלים ייקור זמני של הריבית בשקלים

הרכישות היא בי עיקר הספקולציה במטבע חוץ נובעת עתה ממניעים עסקים ולא השקעתיים. יבואנים משדימים רכישות בעור יצואנים משהים הצברת תמורות לארץ. אם אפשרויות הספקולציה במטבע חוץ היו מקיפות גם מסלולים השקעתיים, בעיות הנזילות ויציבות הבערבת המוניטרית היו חריפות יותר.

ראוי לציין בי שיפור במצב הנזילות המשק נרשם אתמול עם הצברת 2.45 מיליארד דולר מתמורות הבנקאיות לחשבונות בארנוסם ב־249 מיליון ובספטמבר ב־579 מיליון דולר (עיקר הירידה בספטמבר נבעה מפעילות ממשלתית – 300 מיליון דולר – בשל מיחזור החדם בארה"ב).

ההערבה היא בי עיקר הספקולציה במטבע חוץ נובעת עתה ממניעים עסקים ולא השקעתיים. יבואנים משדימים רכישות בעור בסוף אוקטובר. כלל היתרות גדלו ב־812 מיליון דולר, אך למעשה שיקפו משיכות בסך 382 מיליון דולר שקוזזו על ידי הפעלת האמריקאי השנתי בסך 1.2 מיליארד דולר.

המשיכות המוגברות של מטבע חוץ באוקטובר מהוות המשך למגמה שהתחוללה מאז יולי השנה, יותר מהיתרה הנרמת נזילות נוספת של בנק ישראל לבנקים.

מכסת הנזילות והקצבה הנוספת שהעמיד אתמול בנק ישראל לבנקים בריבית של 25%, מתוה איתות לבך שהוא לא יתנגר להעלאה זמנית בריבית כדי לבלום את הספקולציה במטבע חוץ. נראה בי צעד ממשי בביזון זה יישקל בבר היום, לאור שיודגו תוצאות המכרז המוניטרי השבועי על 350 מיליון שקל שמעמיד בנק ישראל לבנקים.

בנק ישראל מסר אתמול בי מבכת הלוואה סוניטרית נוספת בסכום של 400 מיליון ש"ח וריבית של 25 אחוז ועל בסים שנתי, הזעמרה לבנקים תחל מאתמול.

הלקוחות בבנקים. עיקר בעיית הנזילות עתה נובעת מהציפיות לפיחות.

מכסת הנזילות והקצבה הנוספת שהעמיד אתמול בנק ישראל לבנקים בריבית של 25%, מתוה איתות לבך שהוא לא יתנגר להעלאה זמנית בריבית כדי לבלום את הספקולציה במטבע חוץ. נראה בי צעד ממשי בביזון זה יישקל בבר היום, לאור שיודגו תוצאות המכרז המוניטרי השבועי על 350 מיליון שקל שמעמיד בנק ישראל לבנקים.

בנק ישראל מסר אתמול בי מבכת הלוואה סוניטרית נוספת בסכום של 400 מיליון ש"ח וריבית של 25 אחוז ועל בסים שנתי, הזעמרה לבנקים תחל מאתמול.

לבנקים עומרות שתי הלוואות מניטריות בסכום בסכום כולל של 800 מיליון ש"ח וריבית של 17.25 אחוז (על בסיס שנתי).

מהמולקה המוניטרית של הבנק הסבר בי העמרת מכסת הלוואה המוניטרית הנוספת, בסך 400 מיליון ש"ח, באה לענות על הדעה במצב הנזילות של הבנקים על רקע המשך תהליך קניות מטבע חוץ של הציבור והגידול בביקוש לאשראי בשקלים על חשבון הקטנת הביקוש לאשראי במטבע חוץ. העלאת הריבית על מכסת הלוואה זו נועדה להאט תהליך זה של התאמת תיק הנכסים והתחייבויות של הציבור.

מנתונים שמסרה המחלקה המניטרית בבנק ישראל מתברר בי הבנקים מנצלים היום את מלוא מבכת ההלוואות המוניטרית. העמרת מבכת ההלוואה המניטרית הנוספת תגריל את הוודאות של הבנקים לגבי המקורות השקליים העומרים לרשותם ובכך תקל עליהם בתכנון מצב נזילותם.

מכירות „אסם" השנה 160 מיליון דולר

עד סוף 1988 יגיע היקף מכירות „אסם" ל־160 מיליון דולר, גידול ב־40% דולרית לעומת 1987. היקף היצוא ל־1988 יגיע ל־8 מיליון דולר כשעיקרו לאנגליה (כשליש מהיקף היצוא הכולל), ארה"ב (10 רשתות), קנרה, צרפת וגרמניה. החברה מתעתרת להמשיך בממאצי השיווק המתוגברים בשנים 89 ו־90.

במהלך החודשים נובמבר־רצמבר 1988 תשפק „אסם" 2.9 מיליון שקיות מרק מתוצרתה לשלוש חברות מזון בינלאומיות – „קי מרקם" האמריקאית, „מסקו" הבריטית ולקה אמריקאי גדול נוסף. על בך מסר רן פרופר בתום ירידי המזון הגדול מסוגו בעולם שנערך בצרפת.

הוועדות למיזוג הקרנות התבקשו להגיש את מסקנותיהן עד סוף השנה

האיחוד הכולל אינו קרוב

מאת חיים ביאור

שלוש הוועדות הפנימיות שמינה האגף לביטוחון מרציאלי בהסתדרות כדי שיבשו דרך פעולה למיזוג של שש קרנות הפנסיה ההסתדרותיות, התבקשו להגיש את המלצותיהן עד סוף השנה.

שלוש הוועדות הן: ועדת מבנה בראשות עמוס ערן, יו"ר מועצת „מבטחים"; ועדה משפטית בראשות היועצת המשפטית של האגף לביטוחון מרציאלי עו"ד יהודית נתמן, ועדת נכסים ומחשוב בראשותו של אקסואר האגף יעקב אנשלר.

ועדת המבנה הוזמנה אצל גורם פרטי – היועץ הארגוני ד"ר גדעון צ'יאם – סקר על המבנה הארגוני הרצוי לקרנות הפנסיה לאחר מיזוגן. ד"ר צ'יאם אמור להגיש את עבודתו עד סוף נובמבר.

הוועדה בראשות עו"ד נחמן מטפלת בשורה של בעיות משפטיות וכן בעיות מיסוי הכרוכות בהפיכת אחן קרנות, שהן אגודות שיתופיות, לחברות.

ועדת הנכסים והמחשוב, שעבורתה הגיעה לסלב מתקדם לעומת שאר הוועדות, תציע מערכת אינטגרטיבית אחת שתשרת את כל הקרנות, תוך השנת חימבון התייעלות.

מנהלים בקרנות הפנסיה מציינים, עם זאת, בי לאחר הגשת המסקנות על ידי שלוש הוועדות המקצועיות, עדיין רחשים ציפים שביצועם יארך זמן לא יודע, עד שהתובנית למיזוג הקרנות תתממש. מנהלים אלה מרגישים שקיימת נחרצה יסכמה הארצ וחמעסיקים הפרטיים למהלך המיזוג וגם קיימת בעיית ההתנגרות של קבוצות מבוחים שונות למהלך זה.

כמהלך ביניים נבחנת בהסתדרות האפשרות למוג בין „מבטחים", הנחשבת לאיתנה יחסית במערכת הפנסיה ההסתדרותית, ובין קרנות הפנסיה של העובדים החקלאיים ופועלי הבנין שמצבן האקטוארי הפיננסי אינו מעודד.

גורמים בקרנות הפנסיה נוחסים שלצורך הבראתן של הקרנות אין להסתפק בזיקוף למוגן, אלא נחצים ארבעה צעדים משלימים: הפלאת גיל הפרישה לבמלאות ל־70, רבר שיגריל מיד את מספר המפקים הפעילים; העלאת הפרשות של המעסיקים והעובדים לקרנות לעומת שאר הוועדות, תציע מערכת אינטגרטיבית אחת שתשרת את כל הקרנות, תוך השנת חימבון התייעלות.

מנהלים בקרנות הפנסיה מציינים, עם זאת, בי לאחר הגשת המסקנות על ידי שלוש הוועדות המקצועיות, עדיין רחשים ציפים שביצועם יארך זמן לא יודע, עד שהתובנית למיזוג הקרנות תתממש. מנהלים אלה מרגישים שקיימת נחרצה יסכמה הארצ וחמעסיקים הפרטיים למהלך המיזוג וגם קיימת בעיית ההתנגרות של קבוצות מבוחים שונות למהלך זה.

כמהלך ביניים נבחנת בהסתדרות האפשרות למוג בין „מבטחים", הנחשבת לאיתנה יחסית במערכת הפנסיה ההסתדרותית, ובין קרנות הפנסיה של העובדים החקלאיים ופועלי הבנין שמצבן האקטוארי הפיננסי אינו מעודד.

גורמים בקרנות הפנסיה נוחסים שלצורך הבראתן של הקרנות אין להסתפק בזיקוף למוגן, אלא נחצים ארבעה צעדים משלימים: הפלאת גיל הפרישה לבמלאות ל־70, רבר שיגריל מיד את מספר המפקים הפעילים; העלאת הפרשות של המעסיקים והעובדים לקרנות לעומת שאר הוועדות, תציע מערכת אינטגרטיבית אחת שתשרת את כל הקרנות, תוך השנת חימבון התייעלות.

מנהלים בקרנות הפנסיה מציינים, עם זאת, בי לאחר הגשת המסקנות על ידי שלוש הוועדות המקצועיות, עדיין רחשים ציפים שביצועם יארך זמן לא יודע, עד

ביטוח / רן שלם

★ במשק הביטוח נמשכת התחרות בין הגופים השונים למכור יותר ויותר. מהבנות אירוני מנסה למכור פוליסות נחמים בולשני הזיאר. התחרות מתנהלת בעיקר על רמישת מוכנים ולקוחות. בעיקר בולטת התחרות בביטוח רכב ורכוש לנוכח ההעלאה האחרונה בתעריפי הרכב.

★ בביטוח חיים עריין נמשכת התחלשה במכירות ויש ציפיות לשינויים בביטוחי מנהלים בעתיר הקרוב, להסחרת ריבית ותוצאות פוליסה משתתפת ברווחים. חברות הביטוח נערכו לקראת שינוי מערך ההשקעות גם אם המבוקים בשנה ראשונה, שיוסנו להשקעה בממגרת זה, יהיו אפסיים עקב הוצאות השיווק הגרולות.

רכב – תחרות גוברת

בענף הרכב גוברת התחרות בין החברות על רכישת לקוחות. זאת, בשקן שבו מספר כלי הרכב גרל בשעם כל שנה ב־3־5 אחוזים ומספר המבוגיות הוצאות מהמחזור כמעט אפסי. מתברר בי תוכנית „מוסב" של „מגדל" נתקלת בהסתייגות מצד הסוכנים.

למרבית הנהגים החלו חברות אחרות לחפש פתרונות שונים. אחת מהן החליטה, המציאה חוזר מיוחר, להציע למבוטח להיות מוכן להשתתפות עצמית גבוהה, פי שלושה מהמקובל כיום (שיעורי המיניממום להשתתפות עצמית גרולה – 200 ש"ח).

מבוטח בזה יקבל הנחה נוספת של עד 25 אחוז. בחברה זו מאמינים בי הגרלת ההשתתפות עצמית היא פתרון יעיל יותר לבלל הצוגים ואינה מקפחת את הנהגים המוזהרים.

באופנה גם הרחיבו חברות את מעגל המבוטחים במסגרת קולקטיב עובדי בנק לאומי וכיום בבללים גם עובדים לשעבר וקרובי משפחה. שיעורי הצמחת במסגרת הסדיר גבוהים במיוחר. הביטוח הוא במסגרת „בונוס".

מחלות קטלניות וביטוח חיים

בבינוס שבו השתתפו מבוטחי משנה מחו"ל בשבוע שעבר, במסגרת התאחדות חברות ביטוח חיים, נרונו היבטים בשיווק ובמיתום ביטוחי בריאות ומחלות קשות.

למרות שהנימיון באירופה עריין רל ואין סטטיסטיקות מדוייקות, ציינו הדוברים בי יש להקפיד במסגרת החיתום על מספר אלמנטים, בין השאר תולרות המשפחה. היסטוריה של מחלה קטלנית אצל שני הוריים מגבירה סיכון אצל ילד המשך ועישון, למשל, מהווה סיכון משמעותי. גם לחץ דם גבוה וכולסטרול ברמה שמעל המקובל מגרילים את הסיכון בחרתם. שילוב שניים או יותר מהגורמים האלה אצל המבוטח מגביר את הסיכון בשיעור מחזי.

בבלל, מציינים מבוטחי משנה להקפיד על יחס בין ביטוח בריאות לבין ביטוחי חיים באשר קבלת מבוטח בביטוח חיים הבה קלה יותר. כיוון שביטוח חיים מתייחס למקרי מוות ובבות בלבד וביטוחי מחלות קטלניות מתייחסים גם למקרי מחלות קשות ומתמשכות כמו סרטן או מחלות לב, עלול ביטוח בריאות גרול מרי לעורר ניצול הביטוח במקרים כמו מחלות לב.

מבוטחי משנה ממליצים על הקופת המתנה של שלושה חרשים, המקובלת בארץ, ופרמיות על מי משתגים מרי שנים אחרות. יש המעריפים תעריף משתנה בל 12 שנה. חוש המצריכים בשיטה אחת.

לשכת הסוכנים נגד שיווק ישיר

לשכת סוכני הביטוח ממשיכה להיאבק נגר נסיונות של חברות ביטוח ונומים שונים לשווק ישירות למבוטחים מפני שבהיערר שירות מתאים ייפגע המבוטח וכך תיפגע גם תרמית הסוכן כנותן שירות מירבי ללקוח.

כלשכה מתבוננים להיאבק נגר המגמה למכור ביטוחי נסיעות לחו"ל מעל רלפקי רשת הרואר בכל הארץ באמצעות פוליסה של סוכנות אירוח כיוון שמי שרוכש פוליסה במקומות ציבוריים, רוכש מוצר שאין שירות בצרו, הרי ירוע שהשירות קובע את סיב הביטוח.

מגבר, בעוד שסוכנים רואנים ללקוחות בציירם אותם במירע מקיף על מוקרי עזרה בזו"ל שאליהם יוכלו לפנות לקבלת סיוע ראשוני, הרי יתכן שמכירה ישירה תהיה זולה יותר, אך אין כל שירות בצרה.

לשכת הסוכנים גם יוצאת גם נגר נסיונות של חברות בענף לשווק ישירות באמצעות ועדי עובדים גרולים או בבל דרך ישירה אחרת ללא שירות בצרה.

„ברקן" למשרד חדש

סוכנות הביטוח הגרולה „ברקן", הפועלת בחזקת של מספר חברות ביטוח, עוברת למשרדיה החרשים ברמת גן בעורה מרחיבה שחזקיה ומכירותיה. מכירות הסוכנות, שיש לה עשרות סוכנים בכל הארץ, „גולו ריאלית בכ־20 אחו בשנה זו ככל תומני ביטוח כללי. גם בביטוחי חיים גרלו המכירות. הסוכנות נמנית על החמישיה המובילה בסוכנויות הביטוח הגרולות בארץ.

יותר סוכנים בענף

חברות ביטוח אחרות וכן במה סוכנויות גרולות החלו באחרונה בסורסים לניוסי סוכנים חרשים.

חלק מחברות עשות זאת באוחו בלעדי, בינתן קבוצת „בלל" ו„ביתן" בעוד שחברות אחרות במרן לשתף פעולה עם סוכנויות גרולות העובדות ענית. גם סוכנויות אחזות פתוחות קורסים עם סיוע חומרי הארץ באמצעות פוליסה של סוכנות אירוח כיוון שמי שרוכש פוליסה במקומות ציבוריים, רוכש מוצר שאין שירות בצרו, הרי ירוע שהשירות קובע את סיב הביטוח.

מגבר, בעוד שסוכנים רואנים ללקוחות בציירם אותם במירע מקיף על מוקרי עזרה בזו"ל שאליהם יוכלו לפנות לקבלת סיוע ראשוני, הרי יתכן שמכירה ישירה תהיה זולה יותר, אך אין כל שירות בצרה.

לשכת הסוכנים גם יוצאת גם נגר נסיונות של חברות בענף לשווק ישירות באמצעות ועדי עובדים גרולים או בבל דרך ישירה אחרת ללא שירות בצרה.

מעות / איתן יעקבסון

לחצי שנה: פת"ם דולר או פק"ם משופר

משקיעים רבים שיש להם כסף נוזל, מתלבטים בין השקעה בפת"ם דולרים או פק"ם משופר. הם מעוניינים להשקיע כסף לחצי שנה מפני שהם מעריכים כי שיהיה פיחות בשקל בשיעור 12% לאחר שהממשלה החרשה לא תרצה לערער את היציבות במשק ולכן לא תבצע פיחות גרול יותר.

נוסף על בך קיימות הערכות שהרולר בעולם יירד ולכן גם אם הממשלה תבצע פיחות של 15% בסל המטבעות, הפיחות מול הרולר לא יהיה יותר מ־12%.

קנס השבירה שיש לשלם על פת"ם, כאשר שוברים לאחר וחצי שנה מיום פתיחת הפיקרון, הוא 3.5% נוסף לקנס שבירה זה יש להביא בחשבון את עלויות העקיפה המסתכמת ב־2.5%. בסך הכל תהיה התשואה על הפת"ם לחצי שנה 6 אחזים במונחים נומינליים וחד באמת אינו ורבר.

לעומת זאת אפשר לקבל בבנקים על פק"ם לחצי שנה פריים + 1% בלומר ריבית בשיעור 14.8% שהם 7.4% לחצי שנה. בתוכנית פק"ם משופר של הבינלאומי מהווה ריבית זו ריבית שיקבל המשקיע לחצי שנה. משקיע זה יכול לקבל 105% מריבית המכרזים המוניטריים שמקיים בנק ישראל מרי יום ה'. מאחר שגרעונות הנזילות של הבנקים זם תופעה מתמשכת ומאחר שמצב הנזילות בשוק הכספים אינו צפוי להיות סוב, יש לשער שריבית המכרזים הממוצעת תהיה 16% לשנות ולכן המשקיע יוכל לקבל 8.4% לפחות לחצי שנה על השקעתו.

לשנתיים: להשקיע צמוד ליין או לסל המטבעות

משקיעים רבים מעריכים, כאמור, שיהיה פיחות בשקל כקורב ושהרולר יירד לעומת המטבעות העיקריים האחרים עקב הגרעון המתמשך במאזן המסחרי של ארה"ב. משקיעים אלה מעוניינים בהצמרה למט"ח ובהשקעה יציבה וחוזרת.

זם מתלבטים בין תוכנית חיסכון צמודה לסל המטבעות ובין פת"ם ביניים יפאניים.

פת"ם ביין נותן ריבית נמו 1.40% לשנה, שהם 2.8% לשנתיים. אולם הצמאת קניה ומכירה של 2.5% גורמות לבך שהרווח הנקי הוא 0.3% בלבר לשנתיים.

תוכנית חיסכון צמודה לסל המטבעות נותנת ריבית נמו של 4.64% לשנה ולשנתיים 9.5%. עודף התשואה בהשקעה בהצמרה לסל המטבעות הוא 9.2%.

מאחר שהיין נסחר בשוחים הבינלאומיים ברמה של 126 יין לרולר, מתברר שאם היין ייסחר בעוד שנתיים ברמה של 115 יין לרולר, ההשקעה בו ברית יותר מושקעה בהצמרה לסל המטבעות. אם הוא ייסחר ברמה נמוכה יותר, ההשקעה בסל המטבעות עריפה.

האם אג"ח כלל־מרק יתנו את מלוא הפיחות

משקיעים בבורסה מנסים לברוק אם אג"ח זו נסחרה במחיר תיתן את מלוא הפיחות בשער השקל. אג"ח זו נסחרה במחיר של 991 רולר ב־31.10.88 ל־100 ערך נקר. לפי מחירו של הרולר ביום למרק, 1.76 לרולר, היתה אג"ח זו צריכה להיסחר כמחיר של 934 רולר, אולם הפרמיה של 6.1% נוצרה עקב הציפיות לפיחות בשער השקל והציפיות לירירת הרולר בעולם לעומת המרק הגרמני.

אם הרולר יירד לרמה של 1.67 מרק לרולר, כפי שהיה בחורף 1988, יהיה מחיר אג"ח זו סביב 991 רולר ומי שקנה אותה ב־31.10.88, עשוי לקבל את מלוא הפיחות שיהיה בשער השקל לעומת הרולר. יצויין שאג"ח זו נסחרת על פי רוב במקביל לערכה המתואם, בגלל הפרין האפשרי כל חרשיים.

כיצד יגיבו מניות ההסדר ל־91 לפיחות

משקיעים רבים המחזיקים במניות ההסדר ל־91 מנסים לחשב את שיעור עליית ערכן מתגובה על פיחות בשער השקל.

בטבלה הבאה נביא את שיעור עליית ערבן של המניות הללו בשיעורי תשואה שונים וכהתאחם בשלושה מערי פיחות אפשריים:

הנחה: פיחות של 12% בשער השקל לעומת הרולר. שער יציג לאחר פיחות – 1.80.

דולרית תשואה	9%	10%	11%
פיחות ב־3.11.88	1.28%	1.50%	4.00%
פיחות ב־31.12.88	2.77%	0.15%	2.38%
פיחות ב־31/1.89	3.48%	0.91%	1.50%

החישובים מתבססים על מניית סטוק כל"ל ל־91 שערכה הרולרי 32.40 רולר.

מהטבלה עולה בביחור שלאחר עליות ::שערים במניות הללו ההשקעה בהן כבר אינה אטרקטיבית. יצויין שמסקנה זו היא בהנחה שהיתה פיחות בשיעור 12% בלבר. אולם, יש לזכור שגם אם יהיה פיחות בשיעור גבוה יותר, 15% למשל, הפיצוי לא יהיה גבוה משמעותית מהפיצוי הנקוב בסבלה משום ששיעור ההשאה שבה כרצאה מפיחות יהיה גבוה יותר.

לזרגמה: אם כרצאה מפיחות של 12%, התשואה תהיה 9%. אז כתוצאה מפיחות של 15% התשואה תהיה 10% וסחיר המניות יהיה רומה. במקרה זה מחיר מניית כל"ל סטוק יהיו ב־31.1.89 53640 נקורות (שער יציג 1.80 – פיחות של 12%) ו־53473 נקורות (שער יציג 1.84 – פיחות של 15%).

בשני המקרים מרובר בפיצוי של 3.5%־3% האת זה אפשר לקבל בפק"ם.

סקי בטירול ב־509 דולר

מאת דיוד מרשיוב

חברת „אופיר טורס" מציעה לחובבי סקי־חופשת חנוכה באחר סקי בטירול שבטירול האוסטרית ב־509 רולר לשבעה לילות ליחיר בזוגי סגי.

מנכ"ל החברה ברעו וקסמן מסר כי הצבילה סלולת סיסה כאל על למינון חזקה, שבעה לילות, כאמה, בפנסיון בסגנון סידולי אלפיני, ארוחת בוקר וכיב לשבוע ללא הגבלת קילומטרים.

חבילת נופש רומה עם שהיה במלון 4 כוכבים חצי פנסיון תעלה ליחיר מזוי 665 רולר. הטבה גם מציעה ירידת נופש באיטר.

טיולי גמלים בממשית

מאת דיוד מרשיוב

חוות גמלים במבשית שבנגב מקיימת טיולי גמלים לקבוצות לאחר שעזרו הנאקות בחזות הגמל ל־30.

מנכ"ל החזה אריאל אלמן מסר כי הנאקות עזיפות על הגמלים משום שהן שקטות והרביבה עליהן באוכי היא נחה.

לשוק השחור היתה עדנה בברה"מ

מאת דיוד מרשיוב

בערים הגרולות בברה"מ, במוסקווה, בקייב ובלנינגראר, מתנהל ביחים אלה, כמעם באורה גלוי, שוק שחור ברולרים, בקוראי והבאתאם לכתבה – שפורסמה בעתון הרוסי בשפה האנגלית „מוסקווה ניוז" ב־16 באוקטובר 1988 בבותרת „המישה דולרים לרולר" – השלמונות הסובייטיים חסרי אונים נגר תופעה זו.

העתון מספר בי המשפחה הממוצעת במחצית הראשונה של 1988 130,000 רולר בשוק השחור והעמירה לרשן 5,881 איש בשל מסחר לא חוקי עם זרים. העבריינים שלמו קנסות בסך כלל של 185,000 רובל.

כותב שורות אלה נתקל מקרוב בתופעת השוק השחור בערים הנוכרות על כל צער ושעל במהלך שהות של שבועים בברה"מ.

השער הרשמי לרובל הוא רולר אחר ר־64 סנט בקירוב. אגב, שער זה משתנה מרי יום בהוראם לשער הרולר בעולם. תייר המטייל במוסקווה בקרבת הבכר האדומה, הקרמל, או בחזרות קייב ולנינגראר, נתקל בסוחרי השוק השחור הפונים אליו קודם כל בשאלה מאיזו ארץ הוא ולאחר מכן אם הוא מעוניין להחליף רולרים ברובלים. השער נע בין ארבעה רובלים לרולר והוא מגיע גם לשבעה לרולר. תיירים רבים אינם עומרים בפיתוי ומחליפים. רבר החוסך להם הוצאות ניכרות, כי הוא מוריל את הזרים שהם רוכשים ברובלים.

אולם גם בנושא זה יש בעיה. בברה"מ יש השת החנויות „ברייוסקה", שבהן אפשר למצוא רברים בסיב וברמה נאותים. כאן המחירים נקובים ברובלים, אולם התשלום בדולרים. בחנויות הבבחי המסחר הרוסיים הוציצ ריל למרי ולעתים קרובות המרפים במעם ריקים. רק אזרחים סובייטים יכולים היכן לרכוש את המצרכים והרברים להם הם נזקקים ובאילו הנויות.

נתקלתי בשוק השחור גם באחר המלונות הגרולים במוסקווה שבו הוא שהיתי לרגל השתתפות בקונגרס בינלאומי של כתבי תיירות שנערך בבירה הסובייטית. אחר המלצרים שאל יהורי שולחן אם הם מעוניינים לחור עם 300 רובל וקיבל 60 רולר. העסקה השלמה.

לא רק ברובלים יש שוק שחור אלא גם בקאוויאר. צעירים מציעים לתיירים קופסאות קאוויאר שחר תמורת 5 עד 15 רולר בהנאם לתכולת הקאוויאר בקופסה ולסיבו בעור המחיר הראשי נע בין 20 ל־45 רולר ולעתים אף יותר. באחת מלון שבו הציעו לטועדים רובלים תמורת רולרים, הציע להם גם לרכוש קאוויאר שחור מסוג מעולה תמורת 15 רולר.

בכתבה ב„מוסקווה ניוז", מסופר על צעיר שנתפס בעת שהחליף 200 רובל תמורת 50 רולר. כאשר נשאל מרוע הוא עשה זאת השיב כי הוא רוצה לקנות מכונית „ג'יגוי". באותה בתבה ממפר פעיל שוק שחור בי אי־אפשר יהיה להפסיק את התופעה. לרבריו הוא שולם כל קנס שיושת עליו משום שהוא יודיה כסף זה ביום אחר בשוק השחור.

סוחרי השוק השחור עושים גם עסקות מסוג אחר. בברה"מ אי־אפשר להצביא רובלים וכן אי־אפשר להבניסם אליה. תיירים הנוהרים עם רובלים ואין להם מה לעשות בהם, רוצים להיפטר מהם לפני יציאתם ולכן קונים מהם מסחרי השוק השחור את הרובלים תמורת רולרים. אולם במקרה כזה השער הוא 10 רובל לרולר אחר.

בכתבה ב„מוסקווה ניוז" שאל מהברה מה שער החליפין האמיתי של הרולר: האם השער הנהוג בשוק השחור או השער הרשמי. לרעתו השער הוא זה המתאים למציאות ולכן נראה לו כי יש להציע שער חליפין קרוב בכל האפשר לשער המציאותי. הוא מסיים את הכתבה ואומר כי לא חשוב כיצד אדם משתרל להשיג את השער הטוב, אולם ברור שאין להתעלם ממציאות הזמים.

צעירה מוסקואית מציעה לנייר יותר רובלים תמורת דולרים. הזצלום לקוח מתערוכת „מוסקווה ניוז" היוצא לאור בבירה הסובייטית

יריעה של 51% בגרעון בחשבון השוטף במחצית הראשונה ב־1988

במחצית הראשונה של 1988 הסתכם הגרעון בחשבון השוטף של מאזן התשלומים (=החשבון הסחרי) ב־0.6 מיליארד דולר, ב־15 אחוזים פחות מאשר במחצית המקבילה אשתקר. סכום זה מהל יבוא במחצי ישיר בסך של 980 מיליוני דולר (נמוך ברבע לערך מהסכום בתקופה המקבילה אשתקר). ללא היבוא הבמחוני הישיר נשמרה יציבות בגרעון של חשבון הסחורות השירותים. יבוא השירותים הסתכם ב־3.4 מיליארד דולר והוא גבה ב־10 אחוזים מיבוא השירותים בתקופה המקבילה אשתקר.

הגירעון הבולט ביבוא השירותים נרשם בחשלומי הריבית שהסתכמו במחצית הראשונה של השנה בסך של 1.3 מיליארד דולר – תוספת של 10 אחוזים לעומת המחצית המקבילה אשתקר. גם בהוצאות התיירות של ישראל במ"ל נרשמה עליה במיעור של 10 אחוזים. בתקופה הנסקרת (ינואר־יוני 1988), הסתכם יצוא הסחורות והשירותים ב־7.6 מיליארד דולר. זו עליה של 16 אחוזים לעומת המחצית הראשונה אשתקר. עליה זו, מאזן התשלומים למחצית הראשונה של השנה שהביאה הלשכה.

יבוא הסחורות והשירותים הסתכם במחצית הראשונה ב־10.1 מיליארד דולר, ב־7 אחוזים יותר מהמחצית המקבילה אשתקר. סכום זה מלל יבוא במחצי ישיר בסך של 980 מיליוני דולר (נמוך ברבע לערך מהסכום בתקופה המקבילה אשתקר). ללא היבוא הבמחוני הישיר נשמרה יציבות בגרעון של חשבון הסחורות השירותים. יבוא השירותים הסתכם ב־3.4 מיליארד דולר והוא גבה ב־10 אחוזים מיבוא השירותים בתקופה המקבילה אשתקר.

הגירעון הבולט ביבוא השירותים נרשם בחשלומי הריבית שהסתכמו במחצית הראשונה של השנה בסך של 1.3 מיליארד דולר – תוספת של 10 אחוזים לעומת המחצית המקבילה אשתקר. גם בהוצאות התיירות של ישראל במ"ל נרשמה עליה במיעור של 10 אחוזים. בתקופה הנסקרת (ינואר־יוני 1988), הסתכם יצוא הסחורות והשירותים ב־7.6 מיליארד דולר. זו עליה של 16 אחוזים לעומת המחצית הראשונה אשתקר. עליה זו, שנרשמה הן כיצוא הסחורות הן כיצוא השירותים, תרמה לירירת הגרעון בחשבון השוטף של 12 אחוזים.

מתוך חשכון ההעברות החד־צדריות עולה כי במחצית הראשונה של השנה הגובחת הסתכמו ההבטות ללא תמורה ב־1.8 מיליארד דולר, והן נמוכות ב־12 אחוזים לעומת ההעברות בתקופה המקבילה אשתקר. ירירה זו מתפלגת בין ההבטות הסקטור הפרטי הסקטור הציבורי, אך עיקר הצמצום שנרשם היא בהבטות ממשלת ארה"ב – בעקבות צמצום היבוא הבמחוני ברבע השני של 1988.

רובר הלשכה לסטטיסטיקה מסר עוד כי מחשבון תגועות ההון עולה שסך התבות של המשק לחו"ל עלו במחצית הראשונה של השנה ב־0.3 מיליארד דולר, כאשר כל הגירול נרשם בחוב לזמן קצר. בתקופה המקבילה אשתקר גרל החוב לחו"ל ב־0.1 מיליארד דולר, רבר היה לזמן ארוך. תגועות אלה אינן כוללות את השינויים בחבות הבבים מתגודות בשערי והליפין של הרולר בהשוואה לשאר המטבעות.

תגודות אלה בשערים ותרמו לירירת החבות לחו"ל בתקופה הגרונה כרי 0.7 מיליארד דולר. עליית החבות שנרשמה במאזן השנה, לותה בתודשים ינואר עד יתי בעליית סך נכסי ועך של המשק בסך של 0.4 מיליארד דולר. במחצית המקבילה אשתקר ירד סך נכסי המשק ב־0.1 מיליארד דולר (זאת, למרות העליה בנכסי בנק ישראל בחצי מיליארד דולר).

גם בנכסי המץ נרשמה השפעה של שערוך הנכסים בעקבות השינויים בשערי הרולר: במחצית הראשונה של 1988 גרם השיערוך לעליית ערך הנכסים בכ־0.3 מיליארד דולר. יחבר, כי השינויים הנובעים מהתנודות בשער הרולר אינם נבללים כאמור בחשבון תגועות ההון של מאזן התשלומים, אך הם חלק מיתרת החבות והנכסים.

בסוף יתי השנה הגיע סך החבות נמו של ישראל לחו"ל ל־18.7 מיליארד דולר (לעומת 19.2 לסוף רצמבר 87'. סכום זה מתקבל מביתוי נכסי המץ של המשק בסך של 13.6 מיליארד דולר ממך של 32.4 מיליארד דולר התבות ברשו לזרים.

איתן – קרן נאמנות

הודעות על אסיפה של בעלי היחידות בקרן

ניתנת בזה הודעה שאסיפה כללית של בעלי היחידות בקרן הנ"ל תתקיים ביום 13.11.88 בשעת 8.00 בוקר אביב, ברחוב יהודה הלוי 62, קומה ג' באולם הישיבות.

באסיפה יתבקשו בעלי היחידות לאשר השינויים בהסכם הנאמנות כפי שפורטו בכתב התיקון להסכם הנאמנות.

את נוסח כתב תיקון הסכם הנאמנות המוצע ניתן לקבל במשרדי מנהל הקרן ברחוב יהודה הלוי 62, תל־אביב.

על בעלי היחידות אשר תעודות ההשתתפות שלהם מופקדות בבנקים הרוצים להשתתף ולהצביע באסיפה, לבוא לאסיפה עם אישור הבנק בדבר התעודות המופקדות.

על בעלי היחידות, המחזיקים תעודות השתתפות ברשותם והרוצים להשתתף ולהצביע באסיפה, להפקיד את תעודות ההשתתפות אשר ברשותם 48 שעות לפני מועד קיום האסיפה, במשרדו של מנהל הקרן.

בתום מחצית השעה מן המועד שנקבע לאסיפה לא יהיה מנין חוקי, תידחה האסיפה ליום 20.11.88 לאותה שעה ולאותו מקום.

אם בתאריך הנ"ל לא ימצא מנין חוקי כעבור חצי שעה מן המועד שנקבע לאסי

חייל דרוזי השתולל במרר, הרג תושב אחד ואח"כ תלה את עצמו

מאת שמעון ויים, מחר דבר בשומרון

שני אנשים נהרגו ושישה אחרים נפצעו לאחר שצעיר דרוזי-נצרתי, מרד בכליו התנתק ויידה באבנים ושבים.

האיש, חייל בן 25 מצבא הקבע, יצא אחרי אמוק מביתו בכפר הסמוך לירדת בדובבי האישי לכל עבר. הוא עלה על הג'יפ שלו והחל נוסע כמהירות רבה ומסוכנת בחוצות הכפר תוך שהוא ממשיך לירות ונורם לבהלה רבה.

כתוצאה מהירי נהרג כאמור אחד התושבים, רפיק קאסם גם הוא בן 25, ושישה אחרים נפצעו, שלושה מהם באורח בינוני עד קשה והשאר באורח קל. בין הפצועים גם שתי נשים, כולם מתושבי הכפר.

הצעיר אחז האמוק נמלט לאחד הבתים בכפר, ושם נילו אותו תושבים ואנשי משטרה כשהוא תלוי, לאחר שכפל הצראה ותאבד. למקום הגיעו כוחות משטרה ומשטר הגבול ממרחב השבקים וממשטרת סבריה בראשות מפקד המרחב סגן ניצב דני מביב ומפקד משטרת סבריה, לאחר שהועלתה השערה כי מדובר במחבל, הם עזרו לפנות את הנפגעים לבית החולים 'פוריה'.

לבית החולים הגיעו עשרות קרובי משפחה מודאגים, בהם גם אנשי משטרה וצבא רבים. עדיין לא ברורות נסיבות האירוע. לדברי תושבים בכפר, המתאבד היה מוכר כמכור לסמים ופבריין, אבל תושבים אחרים אמרו, כי האיש פשוט נתפס להתקפת אמוק.

כוחות משטרה מתוגברים סיירו משך כל שעות הערב והלילה בכפר ושמרו על בני משפחת הרוצח, שחלקם הגדול עזב עוד עוד אמש את הכפר מחשש לנקמת דם.

פסק דין עקרוני בבית הדין המחוזי בתל אביב

בית המשפט ביטל הסכמי שכר: לחוק התקציב עדיפות מוחלטת

מאת נתן רינקי, מחר דבר בתל-אביב

הסכמי עבודה הנוגעים את החוק אינם תקפים – כך עולה מפסק דין, שניתן בבית המשפט המחוזי בעת האחרונה ופורסם בכתב העת 'עט-י לעבודה עסק ומעסק.

פסק הדין ניתן בתביעה שהגישה המדינה נגד ארגון עובדי העירייה בתל-אביב. המדינה טענה, כי הסכמי שכר שעדך הארגון בין כאי 1987 לבין פברואר 1988 – שכמהלכם מוכמו שינויים בשכר העובדים, בתנאי הפרישה והתגמולים האחרות – עמדו בסתירה להוראות חוק התקציב.

בפסק הדין נקבע, כי ההסכמים אכן מותרים את סעיף חוק התקציב, שבא ליצור מחייבות את כל הגופים לדבר, כלל רשות מקומית. שכן פגיעה בו איננה רק פגיעה בחוק, אלא גם בציבור כולו. בית המשפט אמר, כי אם רצתה עיריית תל-אביב לשנות את הסכמי השכר, היה עליה לפנות 'ישירות לאוצר ולשבנעו בחיוניותם של ההסכמים. מאחר ולא פעלה כך – בוטלו ההסכמים.

הרופא הזמין מהאחות תרופה שגויה והזריק לתינוק כמות כפולה פי 18

(ע). – דיר רחמים פיינטוך, בנקלות בן 42 מרמת־אביב, ניתן אתמול בבית משפט השלום בתל־אביב לשמה חדשי עבודת שירות לתועלת הציבור, לאחר שהודשע בבית־משפט מחוזי של ולו שלוש שנות לאחר לידתו.

התובעת עו"ד חדוה לוין מספרת בכתב האישום, כי בדצמבר 80, בעת שהנאשם היה רופא תורן במחלקה הגיקולוגית בקריה בתל אביב, התקבלה בשעות הלילה לחדר הלידה היולדת ורבקה מזרחי, בסוף הריונה הראשון.

בבדיקות שערכו הנאשם וצוות חדר הלידה ליולדת התברר, כי מדובר בלידה במצב עכוז. עם זאת החלט על לידה רגילה ללא התערבות כירורגית. תהליך הלידה התנהל כשורה וליולדת גולד בן זכר.

מייד כשגולד, נראה הילוד ישנתי וכחלחל. גלבן הופרד מאמו והועבר לעגלת התיאה. הנאשם וחצות עיכו ליילוד שראבה עשוקה בן החלים להודיק לו זריקת התאוששות, אולם הוא טעה כסוג התרופה והזריק את כל החומר לוורידו הסבור של היילוד מכלי לברזק את סוג החומר.

אולם פעולות החחייאה לא עזרו, והפעם נפסר בבית החולים כשלוש שעות לאחר לידתו. סיבת המוות היתה הרעלה, שנגרמה עקב הזרקת החומר השגוי לוורידי הסבור שלו והכמות העצומה של החומר, שהיתה בכמות פי 18 מהכמות המותרת.

פורסם שמו של החשוד ברצח הילד זגורי מקריית טבעון

מאת יהי ליבוביץ, מחר דבר

לאחר 60 יבי מעצר תיקר בית משפט לחשוף את זהותו של חשוד בחצאת הנער חנן זגורי בחודש אוגוסט בקריית טבעון: נשפלי בחגלו בן 34.

שופט בית המשפט המחוזי בחיפה מיכה לינדנשטראוס נענה לבקשת המגיעויה והציר את פרסום שמו של החשוד, שנעצר עליידי משטרת חיפה כתחילת חודש ספטמבר. השופט מנע זאת את פרסום פרטי החקירה.

בא כוח המשטרה רב פקד יצחק טייגר הבהיר בבית המשפט, כי יש סיבות למניעת פרסומים מיותרים בעיתונות בפרשת הרצח, מחשש לפגוע את החקירה ומהתגבלות לחשוד. בפטר, כי החשוד הובא לאחרונה למבי שופט השלום החיפאי כאמל חייר, שציווה על הארכת מעצרו והוציא צו איסור פרסום על הפרשה. הוא ציין, שקשה יהיה להביא להרשעת הנאשם לפי החשד שאפשה המשטרה.

על החלטה זו עירעה הסניגוריה ע"ד חני אולמן בטענה, כי החשוד, שמאבו הנפשי קשה, אינו משתף פעולה ואינו מודה בעבירה המיוחסת לו. ע"ד אולמן ביקשה לקיים את הדיון בערד בדלתיים. פתוחות, בטענה כי החקירה הגיעה למבוי סתום ואין עוד טעם להמשך מעצרו של החשוד.

13 עד 76 אחוז פיגור בגשמים עד אוקטובר

מאת אריה אדד, מחר דבר

בשבע מתוך 11 תחנות מדגם נרשם בסוף אוקטובר פיגור של 13 עד 76 אחוז בכמויות הגשם בהשוואה לממוצע הרב־שנתי. בעזה ובאילת מגיע הגשם שיירד עד כה ל־300 אחוז מהממוצע לעונה. בירושלים ובבית־דגן מגיעה הכמות בפועל ל־102 אחוז.

בפרק הגשמים האחרון, שנמשך מיום ו' עד יום א', קיבלה עזה 45 מ"מ גשם, תל־כנען 16, עמקיזרעאל 11, בית־דגן 8.4, חיפה 7.6 וירושלים 6.8 מ"מ. לעומת הכמות הרבה בעזה קיבלה באר־שבע רק 2.3 כ"מ גשם. בדגניה ירדו 1.8 מ"מ ואילו ביריחו ובאילת לא ירד גשם כלל בפרקי־גשמים זה.

עד סוף אוקטובר ירדו בתל־אביב 49 אחוז מהממוצע לעונה, בחיפה 68, בעזה 298, בבית־דגן 67, בעמק יזרעאל 87, בירושלים ובתל־כנען 102, בבאר־שבע 65, בדגניה 33, בירוחם 66, ובאילת 300 אחוז ו 0.6 מ"מ בהשוואה לממוצע של 0.2 מ"מ.

פוצץ מטען בבית ספר כדי לעזור לחברו להיפטר מחומר נפץ גנוב

מאת יהי ליבוביץ, מחר דבר בגליל המערבי

משטרת זבולון הצליחה לפענח את הפיצוץ רב העוצמה, שארע לפני כשבועיים בבית הספר התיכון 'דוגוזיך' שבקריית אתא.

מסתבר, כי תלמיד בן 16 מבית הספר רצה לעזור לחברו, תייל כבן 19 מקריית אתא, להיפטר מטעמר נפץ שגנב מבסיס שבצבא ולכן החליטו השניים לפוצץ את המטען בתוך כתלי בית הספר.

כזכור, ב־16 באוקטובר השנה הזריר פיצוץ רבר עוצמה את שלותם של כ־900 תלמידים בבית הספר. מטען החבלה הוצח ליד דלת מקלט, שבו שוכנת מעבדת האלקטרוניקה של בית הספר. לאחר שכל התלמידים פונו, קבעו חבלני המשטרה, כי מדובר בחומר נפץ צבאי רבר עוצמה.

בתחילה סברו החוקרים שטרובר במעשה נקמה. ואולם במהלך החקירה הודה תלמיד בן 16 מבית הספר, כי פוצץ את מטען החבלה בדי לעזור לחברו.

חפצי אמנות בדווים נדירים בתערוכה בנגב

מאת אמיר רזנבליט, מחר דבר בנגב

אוסף נדיר של חפצי אמנות בדווים מחצי האי ערב יוצג, לראשונה בארץ, במוזיאון לתרבות הבדווים במדרפ ע"ש נ"ז אלון ליד קיבוץ להב.

האוסף, הכולל חפצים המאפיינים את תרבותם וחומריה של הבדווים מחצי האי ערב, הושג באמצעות העיתונאי האמריקאי איש הטלוויזיה הותיק, ריצ'ארד האנט, ששהה שנים רבות במזרח התיכון.

לתערוכה, הנושאת את השם 'חצי האי ערב־מוצא שבטי הבדווים בנגב ובסיני', שני חלקים: בראשון מוצגים מוצרי טקסטיל מרהימים צבעוני בצבע כחום להה, חפצי עור נדירים המותאמים לנדידה, כלי קפה מקוריים, עריסי לבוש ותכשיטים מיוחדים במינם. החלק השני של התערוכה עוסק בהשוואה ובקווים משותפים עם חיי הבדווים בישראל.

אוצרי התערוכה, אודנה גרון וד"ר יצחק בילי מקווים, כי התערוכה תעניין גם את המגזר הבדווי בארץ, ולדבריהם נעשו סידורים מיוחדים עם משרד החינוך כדי להקל על הבאתם של תלמידי בתי הספר הבדווים לבקר בתערוכה.

פינוי המוני

(יורם לוי) בבית החולים 'שערי צדק' בירושלים נערך אתמול תרגיל נרחב לאימון העורף מפני פגיעת לוחמה כימית. בתרגיל השתתפו כ־800 איש. בית החולים תרגל קליטה המונית של נפגעים בהתקפה כימית. קליטת הפצועים נמשכה שעה וחצי, ופרש להקלה זמנית במחשב בית החולים הסתיים התרגיל בהצלחה. (צילום: יצחק הררי)

רופאי המדינה מאיימים בשביתת אזהרה ביום א'

מאת דנקה הרניק, מחר דבר

הרופאים בבתי החולים הממשלתיים והעירוניים בכל הארץ עומדים לקיים ביום א' הקרוב שביתת אזהרה, אם משרדי האוצר והבריאות לא יפתחו עמם לאלתר במו"מ.

יו"ר ארגון רופאי המדינה ד"ר אריה אורנשטיין הודיע אתמול למשרדי האוצר והבריאות על כוונת הרופאים לקיים שביתת אזהרה ל־24 שעות, שבמהלכה יעברו הרופאים במתכונת שבת בלבד.

רופאי המדינה תובעים להיכנס עמם לפרם על הישול הפער בין הכנסותיהם של רופאי בתי החולים של קופות־חולים וכן על התנאים להפעלת משטרת שנייה בבתי החולים.

עידן חדש בת"א: הרבנות מקימה 'קומנדו כשרות'

מאת נתן רינקי, מחר דבר בתל־אביב

בתל אביב מתבוננים בראה להוקמת ממשלה עם הדתיים: הרבנות הראשית בעיר החליטה להקים 'קומנדו כשרות'.

פנחס שיינמן, ראש המועצה הדתית בתל־אביב, אמר לדבר, כי בימים אלה עומדת המועצה למנות אדם, שיעסוק בהפעלת זוך וחנאת כשרות. עד כה, אמר שיינמן, נמכר בחנויות תל־אביב בשר מרישה בתעודות כשרות מזויפות. לדבריו, בתל־אביב יש רק 100 איטליזים בעלי תעודות כשרות, ומרבית האיטליזים האמרים מוכרים בשר מרף לציבור החוב.

קיצוצים חריפים ב'אורדן': 30 יפוטרו ויסגרו סניפים

מאת אבי שוברט

הנהלת חברת 'אורדין' גיבשה תוכנית הבראה חריפה בעקבות ההפסדים הכבדים, שצברה החברה בתהלך שלוש השנים האחרונות. במרכזה של תוכנית ההבראה צמצומים בכוח אדם, סגירת מפעלים, וחיתיכות. ארגון מחרש ומיומנים בנפרם. הנהלת החברה עומדת להפסיק בהדרגה ב־7.5 מיליון שיח המלעדים להון מפור לחברה.

הנהלת 'אורדין' עומדת בימים אלה להתחיל בביצועה של תוכנית הבראה זו. שבמסגרתה תצומצם מצבת כוח האדם ב־30 עובדים – מכלליים העובדים ב'אורדין' ארצ'ב ומגירת סניף החברה באירושה. החברה עומדת להגריל את היקף הייצור במקביל לצמצומי כוח האדם עליידי התייעלות בקוי הייצור וצמצום ואונן מנוש. של מפעלי החברה במסגרת שלוש־חמישית: הפלדה, חקירת הבקול והחשרה האוטומטיות.

הארגון מחשיבות יביא לצמצום נוסף של 15 עובדים. בכוונת ההנלת החברה להפנות את עיקר משאבי השיווק לקבלת הזמנות ושילוב חברת לבנך לקבלת הזמנות בתחום המוצרים האזרחיים לבתי היציקה לפלדה של החברה, ולהגברת פרופציאל הייצור.

במלאת 6 שנים לפטירתה של רעייתי היקרה

יהודית אדיסמן ז"ל

נפקוד את קברה ותתייחד עם זכרה.
האזכרה תתקיים בחוג המשפחה
ביום שישי 4.11.88 בבית הקברות כפר סמיר
חלקת חברי ההגבה בשעה 10.30 בבוקר.

בעלה **חיים אדיסמן**

אנו מודיעים בצער רב
על פטירתו ללא עת של
רופא הילדים במרשאת קריית טרומבב

ד"ר חיים ויצמן ז"ל

ומביעים תנחמינו למשפחה

הנהלת קופ"ח מחוז דן
ועד הרופאים מחוז דן
וציבור העובדים
קופת חולים

הכנסת אבלה
על מותו לאחר יסורים
של יושבראש הכנסת העשירית

מנחם סבידור

חבר הכנסת התשיעית והעשירית

והלויתו תיערך היום (3.11.88).
ארונו יוטמן בהר הרצל בירושלים.
שעת ההלויה תפורסם בכלי התקשורת.
פרטים נוספים במספר הטלפון: 554331/2/4/5.

שר הבטחון
אבל על מות

מנחם סבידור ז"ל

איש מבן יזיל הכנסת
ומשתתף בצער המשפחה

יצחק רבין
שר הבטחון

במלאת שלושים למותו של חברנו

יוסי אכמון ז"ל

נעלה לקברו לנילוי מצבה היום, יום חמישי כ"ג חשון תשמ"ט 3.11.88 בשעה 15.00.
היציאה מחדר האוכל.

המשפחה
ובית נוה אור

לחברנו קובי סנדלר
איתך באבלך במות

אביך ז"ל

בנק הפועלים בע"מ
ההנהלה והעובדים

בצער רב אנו מודיעים על פטירתו של יקירנו

אלימלך (מקס) זילברמן

שנפטר ביום שני כ' בחשון תשמ"ט 31.10.88
שציוה גופתו למדע

אשתו: **פנינה זילברמן**
בנו: **זיו חיים וב"ב**
בתו: **לס בלהה וב"ב**

מפלגת העבודה הישראלית
„המערך"

סניפי קרית־חיים

אנו מביעים תודה, הערכה והוקרה לאלפי המצביעים ולמאות המתנדבים והפעילים בקרית חיים, אשר נתנו אמונם במפלגת העבודה. בזכותם שמרה תנועת העבודה בקריה על מעמדה וכוחה.

שאו ברכה נאמנה.

המערך
מטה הבחירות

הפסטיבל לתיאטרון ישראלי אחר, עכו

חוה"מ סוכות תש"נ

מזמין יוצרים להגיש הצעות לפסטיבל

מסגרת הפסטיבל היא תחרותית ומיועדת ללהקות מקצועיות בלתי ממוסדות ולעבודות שאופיין נסיוני באמצעי הביטוי התיאטרוניים שלהן, בתוכן, צורה ועיצוב. באות בחשבון רק להקות שאינן נתמכות ו/או מסובסדות באורח קבוע והמשכי, להקות המתארגנות במיוחד או שלא במיוחד להכנת עבודה דרמתית שתועלה לראשונה במסגרת הפסטיבל.

הלהקות שתיבחרנה תזכינה במענק כספי לביצוע ההכנות. העבודות המצטיינות יזכו את יוצריהן בפרסים.

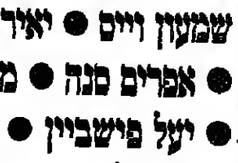

הצעות בשני העתקים יש להגיש לא יאוחר מ־1.1.89 למשרד הפסטיבל ברחוב בר גיורא 20, ת"א בימי א–ה בשעות 09.00 עד 14.00.

להנהלת הפסטיבל שמורה הזכות שלא לקיים את הפסטיבל מכל סיבה שהיא.

קבלת מודעות 24 שעות נדחף
מודעות
משפחתיות דחופות
זכי יתר סעי המודעות ל־
הלוח הכללי
דבר
מתקבלות
24 שעות ביממה
ב' דחף דיזנגוף
רח' דיזנגוף 118
(מול כסית)
טל. 246363
239952

דבר
קו א מוד
דבר השבוע
הקלכי והקואליציה
ניתוח, תגובות, תחזיות
עמוס עוז ● חיים גורי ● חנה זמר ● יורם פרי ● אמנון דנקנר ● אמיר אורן ● שלמה גינוסר ● חני אשד ● פרופ' סמי סמובה ● פרופ' יצחק גלנור ● פרופ' מנחם פרידמן ● עליזה ולך ● שמעון ויים ● יאיר גרבוז ● יקיר צור ● אפרים סנה ● מושיק ● אהרן שמי ● יעל פישביין ● דניאל בן־סימון ● יוסף מיכלסקי ● אבר תבורי
„משא לכברות ולאמנות"

ההסתדרות הכללית של העובדים בא"י
מועצת פועלי תל־אביב־יפו
המחלקה להדרבות ולחינוך
מערכת קורסים להשכלה ועדת

★ קורסים: אנגלית, ערבית וצרפתית
★ פסיכולוגיה חיטכית וקשר משפחתי
מרצה: ד"ר מאירה כרמי לניאדו
★ פסיכולוגית של תוקפנות וקונפליקט
מרצה: זיוית גלעד
★ קוסמטולוגיה
מרצה: אסתר ברידר
★ תולדות האמנות
מרצה: לילך שטרן
★ הסברה והאזנה מוסיקלית
מרצים: אבנר סודרי – שלמה בן זקן

פרטים והרשמה: בבית ברנר, רח' ברנר מס' 6 (בצריף) חדר 4
בכל יום (פרט ליום שישי) בשעות 09.00–12.30 לפנה"צ
בשעות 16.30–18.00 אחה"צ
טל' 282211 שלוחה 310–311

זיו פריאור

ההלוויה תתקיים היום, יום חמישי 3.11.88 בשעה 3.00 אחה"צ
בבית העלמין הדרום גבול חולון בת"ים

המשפחה

בצער רב אנו מודיעים על פטירתו של יקירנו

זיו פריאור

ההלוויה תתקיים היום, יום חמישי 3.11.88 בשעה 3.00 אחה"צ
בבית העלמין הדרום גבול חולון בת"ים

המשפחה

עידן אי־הוודאות

הפוליטיקה הישראלית הוסלה שלשום (ובצמה אתמול, בהתבהר הערפל הראשוני) לעידן של אי־ודאות, מבוכה ותהיה. שתי המפלגות הגדולות הפסידו, כי גם מי שיזכיב בסופו של דבר את הממשלה, "יאלץ להודות בינו לבינו כי אין זה יחזר מנצחון פירוס. הפסידו גם המצביעים שנתנו אמונם, לתומם, בכיוונים ברורים (חזילניים) לניהושה של מדינת ישראל. הדחיפה – הממנה "רוח" מתאים מאין כמותו לשוק הפוליטי שהתנהל ביממה האחרונה בעזו ועוד ילך ויתלהט – דק הרשימות הדתיות.

הירידה מעץ זה – סימנה של רשימת "רגל התורה" ומשל להסתבכות הכללית – תהיה קשה במיוחד למפלגת העבודה. יתכן שלתקופה הקרובה נגזה, או לפחות נגזתה, התקווה לחידוש מהיר של יזמה מדינית לשלום. השאלה המעשית שעומדת בפני שמעון פרס וחבריו, מקצתם חברים במרכאות, ותהיה כיצד לתמרן את המפלגה כדי שלא תרכוש לעצמה חיי־שעה במחיר שפרעתנו העתידי יהיה גבוה מדי, גבוה מנשוא.

עמדת־הפתיחה של הליכוד מוטה יותר ולא יהיו לו קשיים בעמידה בתנאי הדתיים: הוא חרד פחות לאיכות־החיים בישראל ולקרע עם קהילות יהדות שאינן מתכוונות להשלים עם שינוי מוץ "מי יהודי". לכן סביר שהברירה שעומדת בפני העבודה תצטמצם לשתיים – פנימה (לצד הליכוד והדתיים) או החוצה. שתי האפשרויות הנוספות הקיימות להלכה ומכחינה חשבונאית, ממשלת עבודה־הליכוד ללא הדתיים וממשלת עבודה־דתיים ללא הליכוד, איבדו את עיקר סבירותן.

אם מוסכם שבמשא־ומתן עם ישראלים, ממש כמו עם זרים, אין "בכל תנאי" ו"בכל מחיר", כי אז דומה שמוטב למפלגת העבודה לשרד את מערכתיה מחוץ לממשלה – במיוחד אם אין הדאות שביריה להשפיע על התוצאה הסופית ואפשר שרק תתבזה בהתמקחות. ספסלי האופוזיציה עשויים להעניק לעבודה ולגוש־השלום בולו פסקו־זמן לשיקום פנימי ולהיערכות לדגע (הקרוב, מוחר לשער) שבו יתעשתו המצביעים ויפקידו בידיהם מחדש את ההנהגה הלאומית.

שלטון החוק / טובה צימוקי

מסמר אחרון

המגמות ברורות. בעיני הימין שלטון החוק הוא מושג עדטילאי פרי המצאת השמאל. מינויי נושאי המשרות הבכירות בפרקליטות יהיו בהתאם

זה שנדשיים מצורה פרקליטות המדינה ללא הנהנה. התעקשותו של שר המשפטים אברהם שריד להמתין לתוצאות הבחירות קודם שימנה את פרקליט המדינה במקום יונה בלטמן הפורש גרמה ליציאתה של דורית ביניש, המשנה לפרקליט המדינה, לתופשת פרישה. רק לחצים שהפעילו היועץ המשפטי לממשלה וגורמים בימין השיבו את ביניש לתפקידה, בעיקר כדי לייצג את המדינה בבג"צ כהנא.

עם כינונה ואפשרי של ממשלת יחסן חדשה, והפכת שאלת מינויה של פרקליט לשאלה משנית, התחזקים גורלים יותר מביניש, ומינויה בימים אלה־ממש ל"ביבוד הקטן מהאבלים". וזן עניבב "מאקסי" בדמות מינוי של דן מרידור או של אחד אולמרט לתפקיד. שר המשפטים עדיין יכול לעבב את הסוף האידך שבו נתון משרד המשפטים זה שנתיים, ולהביא למינוי ראציונלי של פרקליט המדינה. אבל בסך הכל המגמות ברורות. בעיני הימין שלטון החוק הוא מושג עדטילאי פרי המצאת השמאל. אי לכך מינוי השר או מינויי נושאי המשרות הבכירות המתפנות יהיו בהתאם.

הבחנתו של שר המשפטים אברהם שריד בדבר הטלת עונש מזות על מחבלים – הכרזה שלחתה בהכרזת בחירות דומה מצד שר הבטחון יצחק רבין – היא סבונית ראשונה המבשרת את האביב. משרד המשפטים תחת שלטון הימין יהפוך לכלי חקיקה של הכנסת. הכנסת תעבר חוקים פרי־רחם של חברי הכנסת הדתיים והלאומנים, ומשרד המשפטים ייאלץ להלביש להם כסות משפטית סותה כדי שיוכלו לעמוד בבג"צים שיוגשו על ידי החוגים השפויים. במצב זה יעזבו מקצת הפקידים הבכירים של משרד המשפטים את המשרד, כי לבם יהיה גם בעבודתם, מקצת הפקידים הבכירים יישארו כדי לנסות לעצור את הסוף, ומקצתם יתקדפו.

שריד האיץ תהליכים שהחל בהם קודמו מרדכי, והפך את משרד המשפטי־לעד משרד הנתון במערבולת הפוליטיזציה. הישארות שריד בתפקיד או, אבדי, מינוי דמות יחנית קנאית במקומו, יתקע מסמר אחרון בקבותו של משרד מפואר וחשוב זה.

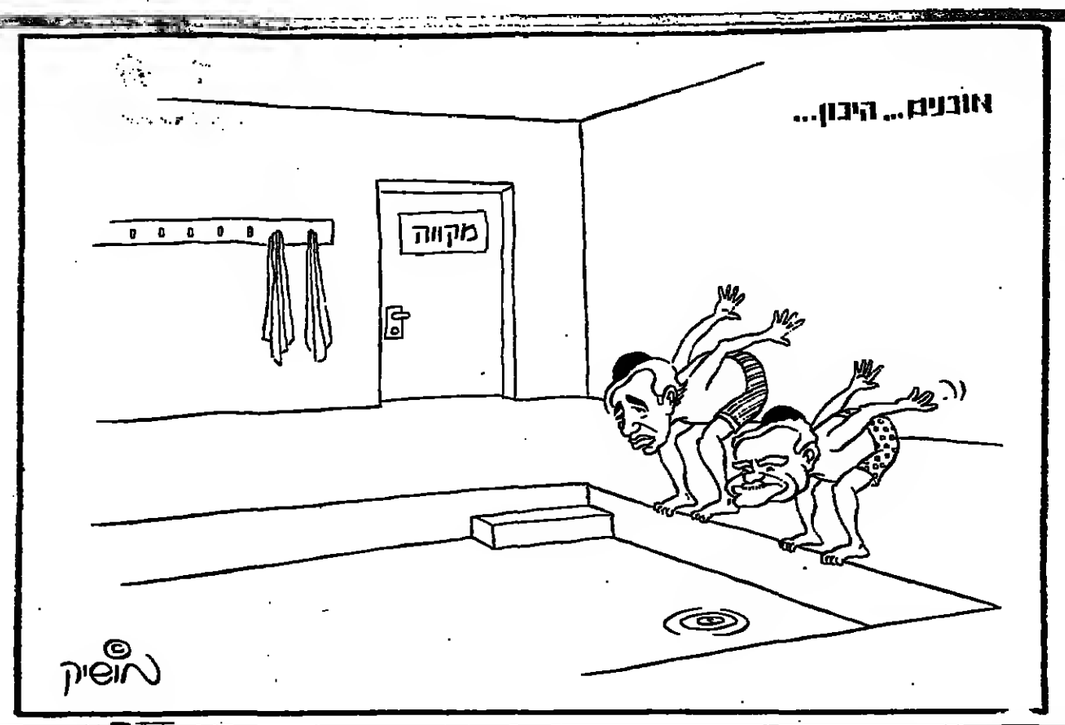

אס.או.אס / יצחק בדנר

האדונים החדשים

מדוע איננו יושבים היום, מיד, כל אלה שמייצגים שפיות שעוד לא נבוסה, ומטכסים עצה, במחשבה חדשה ונועזת, איך להציל את המדינה הזאת?

"נדרוש דרישות סבירות", איים הרב פרץ המנצח בקולו החם והדק, עם גומות הזן בלחיים השעירות. "שהרי אנחו רבותינו שאין מסלילין על הציבור נזירות שהוא איננו יכול לעמוד בהן".

הציבור הזה, לפחות אלה מתוכו שקמו המונים לתוכחני ישראל זרשה, שחוררה יותר, תורשת־דע יותר, מזמינה יותר צרות ומכאובים, הציבור הזה מזמן אינו עומד. הוא מוטל על הרצפה, עם הפנים למטה.

אבל עוד מעט־קט ייאלץ הציבור הזה לקום איכשהו, ללקט את שבריו, להרכין ראש – וגם לאכול את הצפרדע, גם ללקות באחוריו, עד שיידע מי הם אחוזיו החדשים: כשישית מחברי הכנסת החדשה, בשליש מתיקי הממשלה המיועדת, הקובעים, המוציאים והמביאים. המערך יתכנס לו, חבוט וסצולק ומושפל, בספסלי האופוזיציה, מנסה לערוך בתובו חשבון־נפש ולהביא את החייבים לפרעון. הליכוד, מרולדל לא פחות, אך משולהב מן ההזדמנות להרכיב את הממשלה הבאה, יתקשה לעמוד בפר"ץ – פלוגות רבניו הצמאים – ובדישות המפליגות. הממשלה האפשרית, בזוראי אחרי מריבות עזות, איומים, גסיוגות־שחיסה־בגרול ובגיעת הרוב החילוגי הדחוק, תהיה עוד גרועה פי כמה מזו שהוצגה כאן ביום הבחירות, כסיוט אפשרי. הסיוט הזה הפך, אבדי, כמעט לחלום רחוק.

הארוגים החדשים, שהגדירלו את בחוזתיהם מקולותיהם של המונים נבערים – אלה שנותרו ללא משיח "בר", אלה שנבהלו מהאזהרה הבוסה שמי שלא יצביע בעד המפלגה החרדית צפוי לעמוד למשפט קנו ואלה שהציהוי המרגין של הולובציצ'ד היישב בגולה ומכתיב לנו את תנאי חיינו כאן, עם הבאבא ברוך, המסתל בעברו ובהזוה שלו את בחן של האמונה התפלה והמאגיה השחורה – האדונים החדשים יעצבו לנו ישראל חדשה. ואנחנו נעבוד בשכילם – להזדים יותר בסף לישיבות ולמוסדות, לשרת יותר ימי־מילואים במקומם של הדבים שיצטרפו עכשיו, מן הסתם, אל מעוזי התפילות והטפילות, בחסד הדת.

הדתיים, שרק רצו להגיע אל המנוחה והשלוה בחברת־השפע הצולעת שלנו – אבל בלי לשים־לב לזוטות פוליטיות וחברתיות – עוד יביאו בגצחונם המחוקי להקשחת הפאנאטיות והמשיזזות גם במישור הפוליטי־לאומני. לא קשה לצפות את תקות השלום וההידברות עזלות בעשן, את האינתיפאדה מסליטה, את מרכאיה מקשים מאד את ידיהם, את העולם, כולל העולם היהודי, מתרחק לעמדות־צפי לא־אוהדות, את העולם הערבי חזר לתפיסת הפתרון המלחמתי.

חזוך־בלהות, בצלה של יהדות חרדית־קיבוצנית־פאנאטית, התחצת בצמתן כפיה. וברקע – ההסתדדות המתפודדת ממעמקה בוחה, התיישבות העובדת שסמה לחמה נשבר, קופת־החולים המתמוטטת, ערי הפיתוח, התעשיה, אמונה הילנות חברתית גוטסת.

מדוע אתם לא יושבים היום, מיד, כל אלה שוכו לאמננו, כל אלה שמייצגים שפיות שעריין לא נבוסה, ומטכסים עצה, במחשבה חדשה ונועזת, איך לחציל את המדינה הזאת? הרי מעשי ידינו עולים בבר באש, כשהם, האדונים החדשים והמשתמשים בהם, אומרים שירת־צצחון? האם אינכם שומעים את שועת ה־S.O.S באוזיו?

אופוזיציה / טדי פרויס

לא אסון אבל קצת גרוע מזה

אסור ל"עבודה" לשבת בממשלה עם "חרות". הפעם יהין אנשי "חרות" הבוסים ו"העבודה" לא תוכל למנוע את מעשי הטירוף שנמנעו במחזור הקודם

לא בטוח שהמדינה תוכל לעמוד בכך, אבל הצעד הנכון מצד מפלגת העבודה הוא לשבת באופוזיציה.

בבר היו דברים מעולם והמחיר זכר היטב: מלחמה, התפוטטות בלכלית והסתאבות בכל תחומי החברה. ב־1984, בשובבה "העבודה" לשותפות בקואליציה, היא הצטרפה לקסן פשט רגל ולמרבה ההפתעה חילצה אותו ממלתעות כוגס הנבטים. בכל זאת סידבה "חרות" לזלוקה בדיבידנדים וסענה שהיא שוזקה את גלגל ההצלה. חשותף רק הפריע, נימה לסכור את המולדת, וזק צינה הפקוזה של "חרות" מנעה את העיסקה. חלק רחב מהציבור קנה את הסיפורים.

יצחק שמיד לא הציע וכמה מראשי העבודה כבר אמרו שלא, אבל אין זה סן הנמנע שכשיירענו הרחוות, יתיישבו נוספורין "בייס" ורוצה האמת לקומם את הפירמה הקורסת. בל זאת למרות שומשותף היחיד לשניים הוא הי"ש שבשם משפחתם.

השיתוף המחודש לא יהיה אסון, אלא משהו קצת גרוע מזה. גם אם יהיו הצלחות – דבר המוטל בספק גדול – יהיו אלה הצלחות בתוזם וביזול, הלביא, תעלת־דמים והחבות למלחמה. באופדה הזו כבר היינו, אפילו עם ליזק וליברשו קצת יותר סובים. הפעם יהיו אנשי "חרות" הבוסים, ו"העבודה" לא תוכל למנוע שגעונות ומעשי טירוף שנמנעו במחזור הקודם. אם יקרה הנס והאינפלאציה תרצר היצוא יגדל, שוב יאמרו בי פרס ואנשיו רק הפריעו. ואם הם ימנעו מלחמה, יאמרו שוב "בוגרים", כפי שאמרו עליהם אף כששיתפו פעולה בהשקטת הארץ 40 שנה.

הבחירה היא הליכה לאופוזיציה. המבוללת על נשא לפי שעה פרי. אולי בעתיד נראה את הפרי. "יתבן שדווקא באמצעות הבחירות להסתדדות אפשר יהיה להתחיל במהפך חזר. כבר היו דברים מעולם.

מיתוס הבחירות האזוריות

בישראל הוצמד לא מעט מיתוסים על "בחירות אזוריות". נטענו טענות על קיפוח אזורים שלמים, על השתלטות יחד של תל־אביב וגוש דן על דשימות המועמדים, על הזנחת הצפון והדרום. הבחירות האזוריות היו שעת מבחן לאחוס האזורי. מפלגת העבודה שיבצה שבעה מועמדים מאיזור הדרום והנגב (בן־עזר, שוחם, דיין, גור, פרץ, פיינבלום, בר צינן) במקומות ריאליים. מעולם לא היה ייצוג כזה לנגב ולדרום. גם לזבה אליאב, אף שהוא תושב תל־אביב, קשור בשנים האחרונות לפואמה הפרונונית במפעל ציונה ועל־בן, דה־שאסקי, הוא דרומי.

יש לבחון אם הערוכה משום כך תגמיכה במערך באותם אזורים, ולהפך – ביצד השפיע העוברה שברשימת המערך יש רק מועמד אחד מתגרעת המושבים (גרליה בל מכפר ויתקין) על ההצבעה במושבים או שמא הבלטתו של גסים זוהיל, כראש מטה ההסברה, טיפקה אותם?

רעות: האם דלות הייצוג של חיפה והצפון השפיעה לרעה על האלקטוראט של המערך שמז מצפון אצבע הגליל ועד לגליל התחתון, עמק הירדן וחיפה, אין אף מועמד יהודי אחד במקום דיאלי מן הסתם, שרק רצו להגיע אל המנוחה והשלוה בחברת־השפע הצולעת שלנו – אבל בלי לשים־לב לזוטות פוליטיות וחברתיות – עוד יביאו בגצחונם המחוקי להקשחת הפאנאטיות והמשיזזות גם במישור הפוליטי־לאומני. לא קשה לצפות את תקות השלום וההידברות עזלות בעשן, את האינתיפאדה מסליטה, את מרכאיה מקשים מאד את ידיהם, את העולם, כולל העולם היהודי, מתרחק לעמדות־צפי לא־אוהדות, את העולם הערבי חזר לתפיסת הפתרון המלחמתי.

חזוך־בלהות, בצלה של יהדות חרדית־קיבוצנית־פאנאטית, התחצת בצמתן כפיה. וברקע – ההסתדדות המתפודדת ממעמקה בוחה, התיישבות העובדת שסמה לחמה נשבר, קופת־החולים המתמוטטת, ערי הפיתוח, התעשיה, אמונה הילנות חברתית גוטסת.

מדוע אתם לא יושבים היום, מיד, כל אלה שוכו לאמננו, כל אלה שמייצגים שפיות שעריין לא נבוסה, ומטכסים עצה, במחשבה חדשה ונועזת, איך לחציל את המדינה הזאת? הרי מעשי ידינו עולים בבר באש, כשהם, האדונים החדשים והמשתמשים בהם, אומרים שירת־צצחון? האם אינכם שומעים את שועת ה־S.O.S באוזיו?

מיניראיון / טדי קולק

סכנה לתבונה

מיניראיון עם טדי קולק על תוצאות הבחירות לכנסת. „דווקא מפלגת העבודה באופוזיציה יכולה להבריא את החברה הישראלית"

– הליכוד עומד לדיבים ממשלה והמערך יישוב בכל הבראה באופוזיציה. איך אתה מרגיש עם זה?

„אני רואה את תוצאות הבחירות כדבר חמור. אני חושב שאנחנו לא הבנו את כל חומרת העניין. זה שמפלגת העבודה באופוזיציה, זה היה כבר ועל זה יש להצטער. אבל אני מודאג כיחדי וכציבור וכאזרח המדינה לא רק מהתוצאות, אלא מכך שלא ידענו לאתר את הגורמים שהביאו לזה. קיימת עתה סכנה שבמפלגת העבודה יתחילו להאשים אחד את השני. לזה אין כל מקום. אילו היה מישהו אחד מוביל את הבחירות, זה היה מביא בריוק לאותן תוצאות".

– מדוע אתה חושב כך?

„כי אנחנו לא תפשנו את השורשים של הבעיה. אנחנו כציונים בגינו את הארץ האת האת הבית הזה וקבענו את אופיו. תנועת העבודה היא שציצתה על כך ועזה, עם כל החישנים שלה בכל הדורות, היא לא ידעה להתמודד עם הבעיות האלה. מתבדל עבשיו שדווקא הנוסדים הלא־ציוניים הם שיקבעו את אופיו ואת עתידו של הבית הזה. אנחנו לא נפתור את זה על ידי האשמות הדדיות. זהו תולדה של עם שחי בבידוד ולא דואה פתרונות וחודר לתגועות של אמונה ודגש במקום לחשוב ולנתח. לעתים זהה אמונה פרימיטיבית. דווקא מפלגת העבודה באופוזיציה עשויה להבריא את החברה הישראלית מהבעיות האלה.

„ההקצנה מביאה לשנאה של הדת בצד השני, וההקצנה הזאת בצד השני גם היא מסוכנת מאד ויש אנשים שרצים על זה, אולי מזה נולד השם דצ. גם שנאת הדת היא אמוציונאלית ופרימיטיבית. אנחנו צריבים עבשיו כתגובת עבודה לא להיכנס לדיכאון ולא להתחיל לתקוף אחד את השני, אלא לחשוב היטב עם ראש פתוח. יש דברים שאפשר ללכת לקראת הדתיים. אפשר לחתר פה ושם, כמו בנושא המשוקים באיצטדיון הכדורגל, אבל ב'מיתו יהודי' בשום פנים לא. אסור לחתר".

– אתה חושב שמדיניות ישראל של אחרי הבחירות האחרונות יבולה להיקרא מדינה נאורה?

„קיימת סכנה לתבונה. מתברר שלבנות מדינה וחברה זה דבר מאד מסובך. אנחנו עוד לא מצאנו את הרצפם. אני מקווה שהכוחות המתקדמים ינצחו במאבק הזה. אנחנו עומדים לפני תקופה קשה מאד".

– האם „מיניריום ירושלים" עומד להתפשט לכל הארץ?

„אנחנו כירושלים עמדנו נגד זה ולא מתוך מלחמה נגד הדתיים. יש כל מיני חברים שחושבים שאני מוותר להם לשאני אומר: בואו נבנה בתי

כנסת או בתי ספר דתיים. אבל באותו הזמן פתחנו מדיאון ופתחנו את גן הפעמון. אנחנו מצאנו דרך של שיתוף פעולה עם הדתיים. מצאנו דרך חמה עם המוסלמים ועם הנוצרים".

– אינך חושב שהתנהגת ממלגת העבודה צריכה להיות מסקנות?

„זה לא העיקר. אולי צריכים להסיק, אבל זה לא העיקר. אני חושב שהבעיה היא לא אישית אלא יותר יסודית. אני לא הופתעתי מהבעיות שהעלו את החרדים לשלטון, אלא הופתעתי מעוצמת השינוי האלקטוראלי".

כאת דניאל בן־סימון

הקול שהכריע

ניתוחי בחירות / שבח וייס

הצד המיסטי של ההצבעה

בבחירות הללו נופצו כמה מיתוסים ובהם מיתוס הבחירות האזוריות ומיתוס הנעדים. למפלגה ולהזדהות הפוליטית יש חוקיות של בית. אל הבית קשורים בנאמנויות מוצקות. קשה לנטוש אותו. זה הצד המיסטי של ההצבעה

בבחירות לכנסת ה־12 נכזבה תקוותה של מפלגת העבודה, כי הדמוקראטיזציה בשורותיה והנשיאה בעול האחריות השלטונית, לדבות שתי שנות כהנתו של שמעון פרס בראש ממשלה, יניבו פירות בבחירות.

ב־1984 לא השיג שום גוש רוב חוסם. הגושים התפלגו במפתיע לשתי קבוצות של 60 חברי כנסת ומבאן ואילך יצא לדרכו מימוש דעיון ממשלת־האחדות. בבחירות לכנסת ה־11, ולפני כן בבחירות לבנסת ה־10 (1981) ולכנסת ה־9 (1977), הסתמנה בקרב המצביעים והצעירים ובקרב יוצאי עדות־המזרח נטיה ברורה של תמיכה בימין ובמיחוד בליכוד. ב־1984 היה הקלסתרון הדמוגראפי של החברה הישראלית כזה:

38.9 אחוז היו ילידי ישראל, בתוכם 6.2 אחוזים מאבות ילידי הארץ, 17.8 אחוז מאבות ילידי אסיה־אפריקה ו־14.9 אחוז מאבות ילידי אירופה־אמריקה. 61.1 אחוז היו ילידי חוץ־לארץ, מתוכם 27.5 אחוז ילידי אסיה־אפריקה ו־33.6 אחוז ילידי אירופה־אמריקה.

בבחירות השבוע היתה ההתפלגות שונה במקצת: 47.1 אחוז היו ילידי ישראל, מהם 7.8 אחוזים מאבות ילידי ישראל; 23.3 אחוז מאבות יוצאי אסיה־אפריקה ו־16 אחוז מאבות יוצאי אירופה־אמריקה. 52.9 אחוז היו ילידי חוץ־לארץ, מהם 24.7 אחוז ילידי אסיה־אפריקה ו־28.2 אחוז ילידי אירופה־אמריקה.

כלומר, התפלגות האוכלוסיה היהודית לפי ארצות המוצא ואזן המוצא של האב היתה בבחירות 1988 כזה: מוצא אסיה־אפריקה – 48.0 אחוז מוצא אירופה־אמריקה – 44.2 אחוז; מוצא ישראל – 7.8 אחוזים.

משתברר כי מגמות ההצבעה ודפוסי ההתגוננות בקלפי, על־פי מוצא עדתי, לא השתנו בעשור האחרון, היה ברור שבפני לשמאל מצב אלקטוראלי לא נוח. זאת, בין היתר, מפני שבקרב יותר מ־100,000 האנשים שעברו בין 1984 ל־1988, כלומר קבוצת הוותיקים, שתמכה ממורתית בתנועת העבודה.

לא קשה להתחקות אחרי שורשי התמיכה בליכוד בקרב יוצאי עדות־המזרח, ובעיקר בקרב העדה היהודית הגדולה ביותר בישראל – עדת יוצאי מארוקו. בני העליות הגדולות מארצות האיסלאם, שנישאו לבאן על כנפי דימים משיחיים חזקים והגיעו ספוגי רגשות של אהבת ישראל, נקלעו עם בואם למעין הלם. את פניהם קידם גרעין אתגרתי־די קשות, פטרוני ולא פעם מתנשא. סיפור קליטתם הסאלו־שבתאי היה לשברו של חלום והפורקן התנקז, בעודבי הדמוקראטיה, להצבעה נגד קולטיהם הוותיקים. סנהם בנין נמצא בעמדה רובין־הודית נוחה לקליטת זרמי המהאה ותרגומם לאבניה פוליטית.

מאז זדמו מים דבים בירדן ותגועת העבודה שינתה את יחסה ליוצאי עליות אלה מן הקצה אל הקצה. מאידך ניסא עבר הליכוד מעין מהפך פנימי בביזון של התאכזבות, שהתבטא בעיקר בהקפצת נסיבי "המשפחה הלוחמת" כלפי מעלה.

השינוי במפלגת העבודה בגושא העדתי התבטא, בין היתר, במעבר מפטרונות של ותיקות־אשכנזית (מעין "אספסיו ישראלים: ותיקים, אשכנזים, רוסים ופולנים) לשותפות בין־עדתית. התהליך בלט במיוחד בתוחם הייצוג הפוליטי. אישים כמו ישראל קיסר, יצחק נבון, שלמה הלל, משה שחל, שושנה ארנלי־אלמוליגו, רפי אדרי ואחרים הגיעו לפסגה הפוליטית ולראשות אירגונים וחברתיים וכלכליים. ברשימה לכנסת ה־12, ער המקום ה־45, היו למערך 16 מועמדים ממוצא מזרחי ופרדי ושני בני מיעוטים, לעומת 12 ממוצא מזרחי לליכוד. האם בעקבות שינויים אלה חל מפנה בדפוסי ההצבעה ב־1 בנובמבר?

המערך לא רק שלא צבר כוח נוסף בערי פולים ובערי פיתוח אלא שאיבד מכוחו. אך גם הליכוד לא הגביר חילו. המהפך של 1988 הוא המהפך של ש"ס. לשם התגובה המחאה העדתית, שוורה במחאה דתית. המאמץ החברתי של מפלגת העבודה לא

בחירות הללו נופצו כמה מיתוסים ובהם מיתוס הבחירות האזוריות ומיתוס הנעדים. למפלגה ולהזדהות הפוליטית יש חוקיות של בית. אל הבית קשורים בנאמנויות מוצקות. קשה לנטוש אותו. זה הצד המיסטי של ההצבעה

ברשימת המערך: בכל איזור הצפון, לדבות חיפה וצפון השרון, יש רק ששה מועמדים יהודים (שהל, ויים, גולדמן, סולודר, עמר, מרום) – פחות ממספר המועמדים הגרים בין דמת השרון והרצליה לדמת־גן. על־פי בדיקה ראשונה ושטחית של התוצאות נראה, שהמיתוס העדתי, הדתי, השבטי, חזק יחתר מבל מיתוס אחדי.

פילוח הנעדרים

מאז שגות השישים, וביתר שאת משנות השבעים, מטפחים בפוליטיקה הישראלית את פילוח הנעדרים. נעדינו טענו בבגד וקיבו, כי הדד הצעיר מקופח בייצוג הפוליטי. אחר־בך, ובייחוד מאז 1977, גפזבה הדעה כי הליבוד זוכה בתמיבה הדד הצעיר, בין היתר מפני שבולטים בשורותיו חברי בנסת צעירים. בבחירות האחדונות הציגה מפלגת העבודה רשימה צעידה, מדינה ומלבבת.

האם השפיע הדבר על הצבעת הצעירים? את הצבעת הצעירים אפשר לברזק בקלפיות של שיבון דזגות צעירים ובצבא. בשלעצמי נוטה אני להניח, בי הצעירים נוטים ל"הצבעה בטר", שהיא בשלעצמה ביטוי לתום אידיאולוגי ולתמימות. גיל המועמדים הוא בשבילם שאלה משנית לחלוטין. מועמדים קשישים במו רפאל איתן, גנדי, שולמית אלוני, ואולי גם יאיר צבן, תופיק טובי ומאיר וילנר, עשויים לזכות בתמיבה של מאות־אלפי מצביעים צעירים.

אין בל הכחה חותבת להשפעת הדבר הרשימה על האלקטורט. נראה בי ההשפעה היא שולית בלבד.

בישראל התפתחה במשך השנים סין דוח נשיאותית – הקול משתתף בבחירת ראש המדינה (ראש הממשלה) באמצעות הבחירות לבנסת. מגמה זו גברה מאז 1977, בשהבחירים תפסר שהתמורות הדיאלית על השלטון מתחוללות בין שתי המפלגות הגדולות. ביום ב־65 אחוז מן הבוחרים תומבים בשתי המפלגות הגדולות, ו"הדוח הנטיאותית" מאפילה על הדבר הרשימות. הבחירות השבוע היו ביסודן התמודדות בין שתי אידאולוגיות, בין מחנות בעלי דוח שבטית שונה ובין ראשי המחנות הללו. פרס ורבין מול שמיר, ארנס, שרון ולוי. אולי נתביחו ובבי בגין הוסיפו מעט צבע לצד האחד, והתבודה הצעידה החדשה במערך – לצד האחר, אך דומה שההשפעה של הללו היתה קטנה.

האינסגרציה הדבה יותר עמוקה מבפי שמקובל לחשוב. אינני סבור שציבור יוצאי מארוקו מעביר את תמיבתו ממחנה למחנה, על־פי מד הי"בוג העדתי באותו מחנה. אינני סבור שציבור יוצאי בבל בחזן בליות ולב של בל רשימה על פי מדד בבלי. אינני סבור שציבור הגשים עוקב בדיבות אחרי תהליבי הגיוס הפוליטי של גשים. "יתבן שמטפר הגברים המעוניינים במעמדן הדם של שולמית אלוני, אודה גמיר וגאולה בהן גדול ממספר תומבותיהן.

ביחן רשימות המועמדים צריך לשות משדות של צדק חברתי, של הדחבת מעגל המשתתפים בתהליבי קביעת המדיניות, של שותפות וסולידדיות ודבה בבל האפשר בין חלבי האוכלוסיה השונים. צד הפתיון שבציונן הרשימה הוא הצריך עיון מחודש.

ההבט האידיאולוגי

על־פי בל האינדיבציות, רוב גדול של הישראלים הניע למסקנה, שאי־אפשר להמשיך לשלוט בשטחים. רוב הישראלים אינם מתפעמים מן ההתגלות בשטחים ומעטים סבורים שזו מוטיפה משהו לבטחוננו. רוב הישראלים משוכנעים כי נתן תהליך שלום, וכי הוא יהיה אפשרי אם תגלה ישראל גבונות לפשרה. רוב הישראלים מעוניינים בצמיחה בלבלית. לצמר פרסדבין מניטין ציבורי גדול יחר מלבל הדבר של הנהגת הליבוד. רשימת המערך לבנסת מגוזנת יותר, מבל הבט, מזו של הליבוד.

העתונות הישראלית נוטה מן המערך שמאלה. רוב הפובליציסטים בעלי השם ובעלי המורים הפופולאריים נוטים שמאלה. רובם מבקרים את הימין. רוב האמנים והבדרנים, ביבודי הקהל, נוטים שמאלה ומנסים להעביר מסר זה בהזדמנויותיהם, במישרין ובעקיפין. רוב האליטות החברתיות והבלבליות נוטות שמאלה והן לא מסתירות את נטיותיהן הפוליטיות. הארגון של מערבת הבחירות היה מיומן ואפקטיבי יותר בשמאל. פעילי מפלגת העבודה היו פרוסים בבל ישראל, נציגיה שוחחו טלפונית עם המוני אזרחי ישראל ופגשו קהל במסגרות שונות.

אם על־אף בל אלה לא גיבה גוש השמאל, סימן הוא שלתהליבי ההצבעה יש זוקות משלהם. סימן הוא שזורמים עמוקים, לא חשופים, מסלמלים את ההצבעה למזחו חפץ אחר. סימן הוא שהמעבר מימין לשמאל ברוך במסאמדפזה מדבבת, ארוכה, שאיננה מתרחשת על־פי איזה הגיון אובייקטיבי. סימן הוא, שהלק גדול מן הקהל חש איזו זדות בלפי המערך החשמאל, זדות שעמדה בבסיס ההצבעות מאז 1977, אם לא לפני בן. סימן הוא שמרובי בשני מגרשי בחירות שווים, שהפאראלציה שלהם קשה, אולי בלתי אפשרית.

למפלגה ולהזדהות הפוליטית יש זוקות של בית. בית לא גוסשים בקלות. קשורים אליו בנאמנויות מוצקות. במערבת בזידות מנסים להציע בחזרים להחליף בית. זו מלאבה קשה. לשבבות העממיות אופייגית הנאמנות, ומידה גדושה של שמרנות. זה הצד המיסטי של ההצבעה וקשה לעצזו.

אנשים • אנשים • אנשים • אנשים •

הזדמנות אחרונה

בעקבות הערעור שהגישה בתחילת השבוע חברת ההפצה של הסרט "הפיתוי האחרון של ישו", יזקין הסרט שניתן בשבוי מליאת הצנזורה ביום ראשון הקרוב. למחרת ייערך ריון בין הצנזורים לבין נציגי חברת גולדנלובוס. במקרה שהסרט יאושר להקרנה, מתכוונים המפיצים להציגו כבר ממוצאי־שבת הבא.

ו.ב.

מפרגן

פוליטיקאים בלשון המעטה אינם אוהבים לפרגן איש לרעהו. לכן היה מפתיע מאר לשמוע את השר עזר ויצמן אומר: "אם משה שחל יידע לכלכל את צעדיו באופן נבון, להערכתי בעוד 5־6 שנים הוא יהיה ראש הממשלה הבא בישראל". יתרה מזאת, ויצמן אף סיפר כי אם היה פונה לעסקים רציניים היה עושה זאת אך ורק עם שר האוצר והתשתית, שלדבריו יש לו "ראש בריא על הכתפיים". ויצמן לא מהסס לכנות את שחל: "עתיד המפלגה".

יוסי ליבוביץ'

אוכלים ושותים

להקת "הכל עובר וביבי" חגגה השבוע את צאת תקליטה החדש "בוחה ונראה" אותו עיבד והפיק מיקי בריאלוב. ועל מה ריבדו בעת הסעודה? על פחד מיתה. בתמונה (עומדים מימין לשמאל): עמי מנדלמן, יעקב רודובסקי, מעצב עטיפת התקליט, ויקיר רודשטיין. יושבים: יובל דור, שלומית אהרון ומיקי בריאלוב.

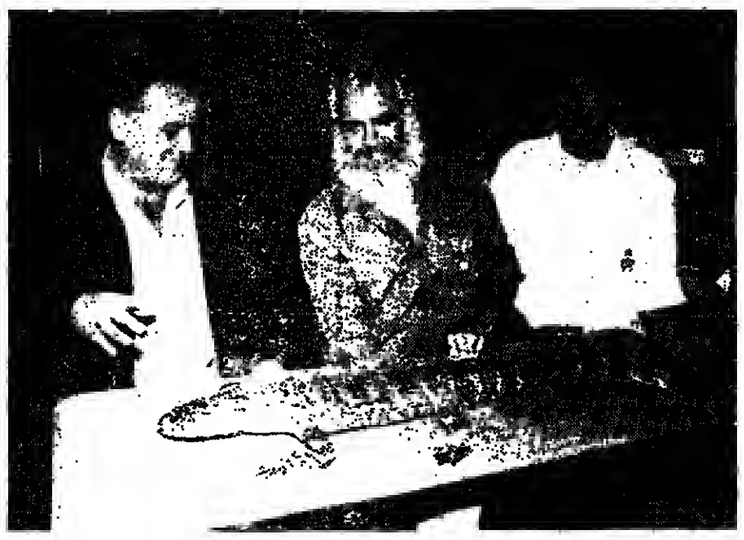

השר שריר כבר הספיק לאתגל לקבל מתנה מחברים בענף התיירות ברמת הגולן, לעידוד שירותו במשא־ומתן הקואליציוני. צילום: אם 77

שתי נשים

מזכ"ל נעמת מאשה לובלסקי הודיעה אתמול בפגישה עם עמדת נעמת כי נגיד בנק ישראל פרופ' מיכאל ברנו, שמחה דיניץ ועקיבא לימנסקי החליטו בעקבות פנייתה כי יש למנות אשה לדירקטוריון החדש של בנק לאומי: "זהי פריצת דרך ואני מקווה שהנשים תתפסנה את מקומן הן במועצות המנהלים של בל"ל והן בארגונים כלכליים אחרים". בפגישה עם עמדת נעמת אמרה לובלסקי כי פנתה גם לשר האוצר עלי־מנת שיאמץ המלצתם של השלושה. בשיחות שקיימה נאמר לה כי קיימות שתי מועמדות רציניות לתפקיד.

לא דובים ולא יער

"לא היה ולא נברא", כך הגיבה אמש יערה שלח, מזכירת קיבוץ משמר העמק, על הפרסומים בעיתונות לפיהם הצביעו 4.9 אחוזים מחברי קיבוצו של מאיר חזן עבור ש"ס: "את פשוט טעות רשע, או טעות מחשב. קשה לי להבין איך מפרסמים דבר שכזה. איך מישהו יכול להעלות על הדעת שבמשמר העמק יצביעו 23 חברים עבור ש"ס?"

יצחק מירידור

השחקן הבריטי סר אלק גינס (מימין) חזר לבמה לאחר העדרות של עשר שנים. הוא מגלם את דמותו של דיפלומט סובייטי, אנדריי בוטביניק, בהצגה "טיול ביערי" מאת המחזאי האמריקאי לי בלסינג, בלונדון קומדי תיאטר". בתמונה: עם אדוארד הרמן בסצינה מתוך ההצגה.

בעלת צדקה

שופט פודאלי בניו־יורק הודיע אתמול לאפלולה מארקים כי היא רשאית לחזור לביתה אי־הואי לאחר שחרורים ריזק הפקידה ערבות של 5 מיליון דולר עבורה בבית המשפט. דוריס ריזק, 75, שצברה הון מעסקי טבק ותשבה פעם האשה העשירה ביותר בעולם, הודיעה באמצעות פרקליטה כי היא מעמידה את רמי הערבות "כדי לעזור למארקס ולבית המשפט בארה"ב", כדברים. בעקבות ההודעה על הפקדת הערבות הודיע השופט הפדראלי ג'ין קינן כי מארקס אינה חייבת להישאר בניו־יורק והיא יכולה לחזור להוואי עד לדיון הבא במשפטה.

סוף משחק

בחגיגות הבימה שנערכו בבפר־סבא, התקיימו 12 מופעי תיאטרון בהם חזו כ־10,000 צופים מכל שכבות הציבור. בהצגה מידלית אפרת השתתף שמואל רודנסקי לראשונה לאחר היעדרות ממושכת. בתום שבוע החגיגות נערכה קבלת פנים לשחקנים ולמנהל הבימה שמואל עומר בראשות ראש עיריית כפר־סבא יצחק ולד ומנהלת המחלקה לתרבות אילנה ברנע, שהודיעו כוסית לסיום האירוע המוצלח. בתמונה (מימין לשמאל): ולד, ברנע, מרים זוהר וז'ודנסקי.

לגוף ולנפש

מרסיה קרלוצי, רעייתו הפעלתנית של שר ההגנה האמריקאי מרוין קרלוצי, הגלודית אל בעלה בביקורו בישראל, תהיה היום אורחת של עיריית חיפה. מרים גוראל, רעייתו של ראש העיר, תעניק לאורחת שי – מבעת סבסף ואלבום תמונות של חיפה.

מכתבים • מכתבים • מכתבים • מכתבים

דרושה חוכנית לקליטת סטודנטים מהגולה

מדינת ישראל אמורה היתה להיות מקור להשכלה ליהודים ולא רק לאזרחי המדינה, אלא גם לסטודנטים היהודים בעולם כולו. סבל התנכיות שעוברו עתה בישראל בתחום זה, כדי לקלוט סטודנטים יהודים במוסדות השכלה גבוהים בישראל, לא דבות הנשם והתוצאה שרק מעטים מהסטודנטים היהודים בעולם לומדים לימודים גבוהים כישראל. דבר זה כשלעצמו, לו היה מתגשם במגדים רציניים, היה בו כדי לתרום לתוספת עליה של יהודים מהגולה, שאין ודאות שהיה מתממש בלי אותם סטודנטים הלומדים כיום בארץ.

מתחייבת על כן תוכנית דבת ממדים וחזון לקליטת סטודנטים יהודים מהגולה, אם בסטנדרט לימודים בשפה האנגלית או בשפה אחרת. במקרה האחרון חייבות האוניברסיטאות להכין תוסר לימודים מתאים וספק אם הן עזובות לכך אם בשל תוסר תקציב או מסיבות אחרות.

נושא נוסף שמרבים לדבר עליו – ואין רשימה זאת מתיימרת להקיף את כל הנושאים בתחום זה – הוא דבר לימוד השפה הערבית, בעת ובתום הלימודים התיכוניים, ובל מה שקשור בלימודי המזרח התיכון על בעיותיו הסבוכות. הסטודנטים הערבים באוניברסיטאות שלום – לומדים היום, יותר מאשר בעבר, את בעיות המזרח התיכון, עם ישראל והעם היהודי. כל זאת מתוך רגש על שיסוד טעשי בעתיד בסוניה של הסיכסוך הישראלי־ערבי.

הסטודנטים בישראל, לא כולם, נערדים השבלה בתחום זה והרבד משתקף הימב בוויכוחים ובסימפוזיונים ובהפצת האמת על הסיכסוך במקומות סגוריהם. בעיית הסיבסוך הישראלי־ערבי לא תיושע באורח רציני מיתר השבלה, אותה ירכשו הסטורגמים שלנו. ברם, אם אנו נושאים תקוה לעתיד ליחסי שלום תקיים בינינו ובין שכבינו, יש להשקיע אנרגיה בתחום זה, אפילו לא תופק התועלת מכך בימים הקרובים.

מרדכי אות־יקר
תל־אביב

התנגדות חשודה

במאמרו "מקום המשפט שמה הצדק" ("דבר" 21.10.88) מאשים אריאל רוזן־צבי את כהנא שבציטוטיו הוא משתמש ב"מבטבת פסוקים", כאשר הוא בעצמו משתמש באותה שיטה בדיוק להוכחת טענתיו על היהדות, אלא שכהנא מצטט גם הלכה וגם אגדה; רוזן־צבי רק אגדות בלבד. על ההלבות המפורשות שכהנא נוהג לצטט אומר רוזן־צבי לא שהן פסולות, מבחינה מסוימת, או שהן רעות אלא שהן מתאימות לשעות מסויימות בהיסטוריה יהודית או שהן "השתפכויות נפש של שעות קשות" – דבר שאגב אין לו כל בסיס. נמצא, שכל ההבדל בין כהנא ובין רוזן־צבי הוא רק מבחינה היעתי אבל לא מבחינת המוסר. אם יכה לרוזן־צבי ודומיו שהשעה נוצה וקשה עוד פעם, הרי לא יהססו ובשם הת היהודית דחוקא, לגרש ולרצוח.

שנית, מי הם המומחים לעגייני היהדות? הרבנים. והנה לא רק שרוזן־צבי אינו מתייחס במלה אחת שאף רב לא גינה את כהנא, שהרי את סמכותם הוא מקבל, אבל אינו גם מתייחס לעובדה שחרבה מהם מהללים ומשרתים אותו. לדוגמה הרב הראשי הספרדי לישראל, הרב מרדכי אליהו, שאמר ב"גלי צה"ל" – מצוטט במאמרו של יוסף נואל, "ג'רוסלם פוסט" 20.10.88 – ש"כהנא מייצג את הרוח האמיתית של היהדות".

גרמה לי, שעד שרוזן־צבי לא יתנגד לרב מרדכי אליהו, הרי התנגדותו לכהנא חשודה ויותר מזה.

פרופ' ישראל שחק
ירושלים

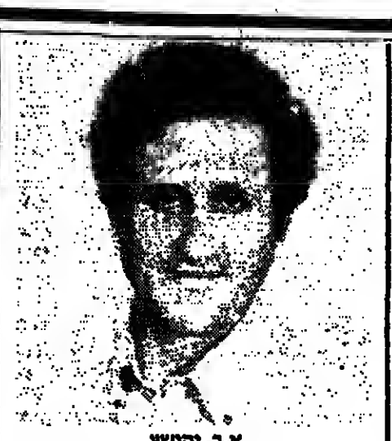

א.ב. יהושע

ההתנצלות "המיותרת"

יש לדחות בשאט־נפש את פרשנותו של יחיעם ויץ במאמרו "התנצלות מיותרת" ("דבר" 20.10.88) לראיון של א. ב. יהושע ב"ידיעות". גכון, שהתנצלות אולי מיותרת, כי הקביעה המעוותת כבר נקלטה.

הפרשנות של ויץ מוסיפה חסא על פשע בעיות החולני של ההיסטוריה של השואה, כמו גם של אופי ההתנהגות של היישוב היהודי נגד תוקפנות הערבים, מאז ראשית ההתיישבות בארץ ועד היום.

שלמה בן אפרים
תל־אביב

סוף השיווניות?

באחד מעיתוני הבוקר מיום 14.10.88 הופיעה כתבה על המצב הקשה של הקיבוצים. כתבה זו עשתה לי מצב רוח עגום, ואין ספק שלא רק לי, אלא לכל מי שקרא כתבה מועזת זו. עם זאת הין צריכים להביא התפתחות זו בחשבון, כי עד כה נכשלו כל הניסיונות להתגבר על הטבע של בני־אדם. עמי רוסיה הסובייטית יושבים על האדמות הפוריות בעולם. אך למרות זאת נאלצים לקנות חיטה בארה"ב הקפיטליסטית, על מנת שלא יסבלו רעב. גם בארצות הסוציאליסטיות האחרות יש מחסור כמעט בכל. גרמניה המזרחית היתה נאלצת לכנות חומה של מאות קילומטרים על מנת למנוע בריחה המונית של אזרחיה.

כל זה מוכיח שוב, שבני־אדם אשר לא מקבלים תמורה הולמת בעבור עבודתם, לא מתאמצים לתרום יותר מאשר המיגימום האפשרי. סעוצאה מכך, מידדדד המצב הכלכלי ואיתו גם החברתי. התפתחות זו השיגה, למרבה הצער, גם את הקיבוצים שלנו. לפי הכתבה הג'ל, לא משלים עוד קיבוצניק אשר מתאמץ ומשתדל לתת מקסימום אפשרי, לקבל בתמורה פחות סמה שמקבל אדם "בחוץ" בעבור אותה העבודה. בל הסימנים מראים, שהקשון של "החבהה השוויונית" לא יתגשם, לא בדרסה, לא בפולין, ברומניה או בגרמניה המזרחית וכנראה גם לא בקיבוצים שלנו, שאנו בל כך מתגאים בהם ובצדק. האם מתקיב הסוף של השיוויוניות?

ארנולד מרגלית
חיפה

פגיעה בחדמית צה"ל

רבים מקוראי "דבר" שעימם שוחחתי, רשמים ודגזים על הדברים הבוטים נגד פעולות צה"ל בשטחים שנוקטים ס. יזהר ואמנון רנקר מפי רפי עיתון "דבר", דברים שיש בהם פגיעה חמורה בתדמיתם של צה"ל ומדמי הביטחון בישראל, העומדים על משמר חיינו ובהגנה מתמדת לשלום כל אזרחי מדינת ישראל.

ברוך מרגליות
ירושלים

מה קרה בענף המוניות

לאחרונה מתחמנת התנפלות סוטאלית על נהגי המוניות. מאשימים אותם בשירות גרוע, באי עציבה לנוסעים ובהפקעת מחירים. אינני בא לומר שכל נהגי המוניות צדיקים גמורים. בהתאם למימצאים שבידינו, אין התלונות המגיעות אלינו, למשרד התחבורה ולציבור התקשורת עולות על 100 – 150 לשנה. בגלל מספר תלונות כזה אי־אפשר להאשים 8000 בעלי מוניות ר־12000 עובדים המתפרנסים מהענף.

נוסע הרוצה להבטיח עצמו בקבלת שירות – יימיב לעשות אם יזמין מונית באמצעות הטלפון. עליו להביא בחשבון, כי בשעות השיא בתנועה – יקשה עליו לקבל טונית, בי הלחץ על התחנות גדול והערים סתומות לתנועה.

נוסע הרוצה לעצור מונית ברחוב צריך להביא בחשבון, כי רוב המוניות – גם אלו הריקות – החולפות על פניו, הן מוניות מוזמנות. אם "יעצר לו גהג וישאל למשרת גסיעתו – זה על מנת לראות אם מטרת הנוסע זהה לביוון וכללי של המומין בטלפון, אליו הוא נשלח על־ידי התחנה שלו. אם המטרה איננה באותו הכיוון – הוא לא יקח את הנוסע העוצר אותו ברחוב.

אשר להפקעת המחירים – התופעה ראויה לכל גינוי אבל יש לה סיבה. זה למעלה משנה דחתה משרד התחבורה את תביעת הארגון הארצי של נהגי המוניות לתקן את התעריפים בענף ואת העיוותים המתחים בבסיסם. נהג מונית צריך בעבודת 8 שעות ביום, 6 ימים בשבוע להשתכר במו שכיר ממוצע במשק. ליהנות מהוכות לחלות, לצאת לחופשה, לצבור פנסיה וקרנות השתלמות.

במצב דהיום, הנהג עובד 12 שעות ביום ובלילה, כולל שבתות וחגים ואיננו מגיע להכנסה של נהג קאופרטיב ב־6 שעות. כאשר אין לו כסף לגמור את השבוע, לשלם לביטוח או למוסך – נמצאים נהגים המתפתים להפקיע מחירים. אין להצדיק אותם – אך יש להבין אותם. התרופה לזאלי זה איננה בדיפת הנהג הנלחם את מלחמת ההישרדות שלו, אלא בתיקון תעריפי הנסיעה ובהימנעות מהצפת השוק במסעדים חדשים, שלא בהתאם לצרכי השוק. אם יקבל משרד התחבורה את הפתרונות האלה – הפקעת המחירים תתוסל מאליה.

אברהם מצא
מהנדי אהנון בעלי המוניות
בתל־אביב־יפו

לפני 60 שנה — דבר — לפני 40 שנה

הרפתקאותיו של "ערף צפלין"

בשעת תולדתו לפידים שנערכה לרגל שובו של "צפלין" לשלום אמר ד"ר אקנר כי הדיגין על כבוש האויגוס עודנו מאתנו והלאה. בדברו על הסכנה שנשקפת לאירותים הדגיש כי יש לבנות מנועים חזקים יותר לבל נוסיף להיות משחק בידי האיתנים.

אשה בין המחוקקים בסין

אשת הנשיא צ'יאנג־קאי־שיק מנהגה לחברה במועצה המחוקקת של סין. אשת הנשיא היא אחות אלמנתו של סון־יאט־סין.

צ'יאנג־קיי־שק מזעיק עזרת אמריקה

לאחר התבוסות האחרונות של צבא הממשלה הסיני במנג'וריה, פנה הגאראשל צ'יאנג־קי־שק בקריאה דרמטית לארצות הברית להציל את סין ולמנע מלחמת עולם שלישית.

דוב שסח מנג'וריה נמצא בבר בידי הקומוניסטים.

5 מליון הצביעו באמריקה

סיכומים ראשונים מודיעים על תמיכה בלתי צפויה בפרומן. מרומן הצביע בעיירה קטנה במיסורי. תשובה: מי יהיה הנשיא ה־33 תידוע בשעות לפנה"צ.

מ.ג.ן – משאבי גז ונפט בע"מ

ניתנת בזה הודעה כי

האסיפה הכללית הנדחית של החברה תתקיים ביום ה' 30 בנובמבר 1988 בשעה 11:00 במשרדי החברה בבית גיבור, רח' קויפמן 6 (קומה 17) ת"א.

על סדר היום:

בחירת רואי חשבון לחברה וקביעת שכרם.

בבקודת הדירקטורין
עמי בן בסט, מוציד החברה.

כתבי יפוי הכח שנשלחו לחברה לקראת כנוס האסיפה הכללית תקפים גם לישיבה זו.

הזמנה לאסיפה כללית
מבעלי אלקטרודה זיקה בע"מ
מקודת החברות התשמ"ג 1983
הודעה בדבר זימונה של אסיפה כללית יוצאת מן הכלל

ניתנת בזה הודעה כי אסיפה בללית יוצאת מן הכלל של החברה תתבנס ביום 25.11.88 בשעה 11.00 במשרדי היועץ המשפטי של החברה, פרופ' יובל לויעוריה, רחוב נס ציונה 8, תל־אביב.

על סדר היום:–

1. הגדלת הון המניות הרשום.
2. שונות.

דנה לוי
מזכירת החברה

יעילה פי 3 משחת השיניים אלמקס במניעת עששת

תורנות בתי מרקחת

תל־אביב	בתים – מילון
שלמה המלך – שלמה המלך 70- 246461	בתים – הגבריאים 3 בתים 5515671
קופ"ח כללית – אסטרדום 7 – 232383	אחוזה – חפירה 52 חולון – 889135
חיפה	קופ"ח – עין יהב 2 חולון – 884854
ק. חולים מכבי – יל"ג 6 – 672472	רחובות
פתוחה תקוה	כללית – בני משה – 432381
קופ"ח כללית – חיים עוזר 905271	רעננה – כפר־סבא – חדר השטרון
בית־שקין – רמת־גן	ויקטוסר – ששת הימים 47 כפר־סבא
תמנן – ביאליק 38 רמת־גן – 723674	

אלמקס
תרופת עזר לטבע [illegible] GABA שוחרי

מודעון

מוקד מידע פלשתי של קופת חולים הכללית המסוד אינפורמציה של מרשאות קופת חולים של ההסתדרות, בתי חולים, עזרה ראשונה, מרפאות הפתוחות בשבת ובחג וכן אינפורמציה על הנושאים הדפואיים בישראל:
טלפון 03*633300
בימים א' עד ה'
מ־8.00 בבוקר עד 20.00 בערב
ביום ו' ובערבי חג
מ־8.00 בבוקר עד 15.00 אחה"צ

מרפאות שיניים לעזרה ראשונה
אחוד תל־אביב
רחוב בר כוכבא 49 – טלפון 03*284649
בימים א' עד ה' מ־21.00 עד 23.00
בימים ו' וערבי חג מ־18.00 עד 24.00
שבתות וחגים – מ־15.00 עד 21.00
אחוד חיפה
רחוב הגפן 26 קומה ג' – 04–323566 כל יום כולל ערבי חג, שבת, שבתות וחגים מ־20.00 עד 23.00
אחוד ירושלים
בערבי שבת וחג, בשבתות וחגים רופא תורן הנתן טיפול חירום לכאבי שיניים בהרסה עין כרם בחוד זמינן – 02*446220

טרין עזרה ראשונה נפשית
תל־אביב – 03*5461111
קו לילדים ונוער – 03–261113
ירושלים – 02–227171
חיפה – 04–672222
נתניה – 053–333316
נהריאל (גליל) – 04–988410
כפר־סבא – 052–913999
באר־שבע – 057–418111.

קו פתוח – אזהן קשבת לילדים ובני נוער
תל־אביב 03*221680 (24 שעות)
נעמת – ייעוץ בבעיות אליכות בנשפחה
בימים א' עד ה' מ־9.00 עד 16.00 – 03*233922
קו פתוח לקשישים 02*690685

האגודה להגריות האחוד בישראל – סניף תל־אביב – בן יהודה 146 טל': 239207 בימים א' – ה' 3 – 9

מטבעות

חנוכיה מתוניס – לחנוכה

מאת אדיה לינדנבאום

מטבע חרש ועליו מנורת חנוכה מתוניסיה יוצץ לקראת חג החנוכה תשמ"ט. החברה הממשלתית למדליות ולמטבעות תפיץ את המטבע בשתי מהדורות מוגבלות: מטבע כסף קשום בערך נקוב של 2 ש"ח ומטבע כסף רגיל בערך נקוב להנצחת את יהדות תוניסיה, שבה בתרבה כיום קהילה יהודית קטנה ביותר, מהגן על־פי תוכיה יפהפיה המצאות באופי של מוסיאון ישראל.

יהודים החלו מגיעים לתוניס משנת 146 לפנה"ס והנהרית עם הכיבוש הרומי. לאחר כיבושם של הערבים את צפון אפריקה, מצאו בתוניס קהילות מפוארות כמו בקיירואן ובאפגב. ב־50,000 מיהודי תוניסיה חיים כיום בארץ ותורמים רבות לבנייתה ושיגשוגה של המדינה בכל התחומים.

קשר מטבע הכסף הקשוט – 37 מ"מ ומחיר לציבור 55 ש"ח. הוא יונפק ב־11,000 יחידות. קשר מטבע הכסף הרגיל – 30 מ"מ ומחירו 33 ש"ח. גם מטבע זה יונפק ב־11,500 יחידות. כל מי שעדיין לא רשום בחברה ומעוניין במטבעות אלה, יוכל לפנות לטלפון 02*668*105 ולבקש לקבל טופס הזמנה למטבעות. כל ההכנסות החברה הממשלתית תיתן קודש לשימות אתרי מבע בישראל.

עדיליוני "שלום"

ועתיקוני "ביבור"

בחברה הממשלתית למדליות ולמטבעות מופצים עתה שני פרסים יוצאי דופן – שני עדיליונים זהרשים – אחד שעוצב במיוחד לרגל 40 שנות המדינה והשקיש ל"שלום" והאחר הוא שעתוק (רפליקה) עתיק, המבוזה "עתיקון הביבור" וגם הוא עדיליון. זה האחרון עוצב על פי מטבע מקורי של בר־כוכבא. מחירי עדיליון השלום הם: 6 גרם וזה 14 קראט, קוטר 22 ס"מ – 315 ש"ח; עדיליון בסף 9,916 גרם, 27 ס"מ קוטר – 66 ש"ח. עתיקוני הביבור:

ממשלתית למדליות ולמטבעות. הדר"ר הזדש בא במקומו של ד"ר באוד שביהן בידר"ר דידקטורין החברה במשך שש שנים. חברי דידקטורין החברה הם: עו"ד אריה בקשוב, עו"ד יוסף גרנות, בקציר דפה – סמנב"ל משרד האוצר, שלמה סידקים – סבבירי בנק ישראל, מיבאל צרלי – מנהג לנציב שירות המדינה, אבי קלשטיין, דאה החשבון רבי שמיריא, בנימין תתר ואליקזר שילוני. המבהן כדידקטור ומשמש מנב"ל החברה.

נהג! עשה את המיגימום למען אלה העושים אות המכסימום
תן פרמט לחייל!

כורדים / שירות „דבר"

ללא מוצא

התורכים והאיראנים אינם רוצים אותם. בעיראק חודשו לפני כשלושה שבועות התקפות האויר על כפריהם

הכורדים האזמללים של עיראק שוב מתחילים לנוע. אשוריסט עמוסים כורדים, שחיפשו מקלט בתוך תורכיה, הוסעו בשבועות האחרונים מעבר לגבעות של כורדיסטן התורכית אל תוך איראן. מבצע זה, שתואר כ„פריקה", או כ„הבריחה", לא קיבל את הסכמתם המלאה של הפליטים עצמם. פקידים תורכים טוענים אמנם בתוקף כי הכורדים רצו להתאחד עם משפחותיהם באיראן, אבל מגוחים כורדים אומרים כי 30,000 כורדים שולחו אל מעבר לגבול בניגוד לרצונם.

כך או כך, התורבים לא קיבלו, בנראה, היתר מוחלט מן הממשלה האיראנית. ב־14 באוקטובר הודיעה איראן כי לא תקבל לתוכה עוד פליטים, והחזירה שיירה של 2,000 כורדים מן הגבול האיראני. ואולם לסוכנות חדרה כה איראן ואמרה כי תסכים לקבל עד 100,000 כורדים. ברגע יש רק כ־40,000 כורדים עיראקים במחנות בתורכיה, אבל יתבן שישנם עוד כורדי: ב־11 באוקטובר שוב החלו מטוסים עיראקים להפציץ כפרים כורדיים ליד קידקוק. ב־60 איש נהרגו. הכורדים אומרים שהעיראקים השתמשו בגשק כימי.

הפליטים הכורדים בתורכיה משקיפים על גורלם בתערובת של גבורה ופאטאליזם. ברגע זה המוראל והאחדות שלהם מתקיימים בבוז השנאה המוחלטת לעיראקים, אבל הם מכולכלים ותוהים מה עליהם לעשות ולאן לפנות. על כך יחליטו בבל הנראה מנהיגי לוחמי הגרילה „פשמרגה", מוסקטרים נועזים המנהלים את מחנות הפליטים בשותפות מתוחה עם הוגדמריה התורכית הערנית. אנשי ה„פשמרגה" מקשיבים בלהיטות לתחנת הרדיו, אשר עדיין פועלת בחשאי בעיראק ומעבירה את שידוריו של מסעוד בארזאני, מנהיג ה„המפלגה הדמוקרטית הכורדית" המתנגדית.

הפליטים בתורכיה סרוזים בארבעה סחנות אוהלים: דיארבאקיר, מארדין, סילופי ויוקסקובה. פקידי סעד אומרים כי שלושת המחנות הראשונים טובים, הרביעי פחות טוב. אין אחד מהם אינגו אותו ביתי־קבות מזיפות המתאר בכמה מן הדו"חות. האובל אינו משובב נפש, אבל הדרי הלחם הבלתי מצוצל הנערמים בשבילים אינם מעידים על רעב.

סירובה המתמשך של עיראק להודות בי השתמשה בגשק כימי נגד הכורדים נראה יותר ויותר אבסורדי. קבוצה בלתי תלויה של רופאים אמריקאים, „רופאים למען זכויות האדם", בדקה פצועים, וראיינה 100 אנשים במחנות הפליטים החדשה ב־16 באוקטובר כי מצאה ראיות לשימוש בגשק כימי.

לפני יותר מחודש, כאשר הגיעה מחלפת המדינה של ארה"ב לאותה מסקנה, הציבע הסנאט מיד בעד הטלת סנקציות כלכליות על עיראק. סנקציות אלה, אם יקבלו תוקף של חוק, יקשיחו בתחילה הגבלות קיימות על יצוא ציוד צבאי וציוד טכנולוגי מתוחכם. אבל החוק מבטיח אמצעים קשים יותר, לדבות סיוד לבקשות אשראי ואיסור על יבוא סחורות, אם עיראק לא תבטיח להימנע משימוש בגשק כימי עד סוף השנה. עיראק עד עלולה למצוא כי רצה כורדים הוא דבר יקר.

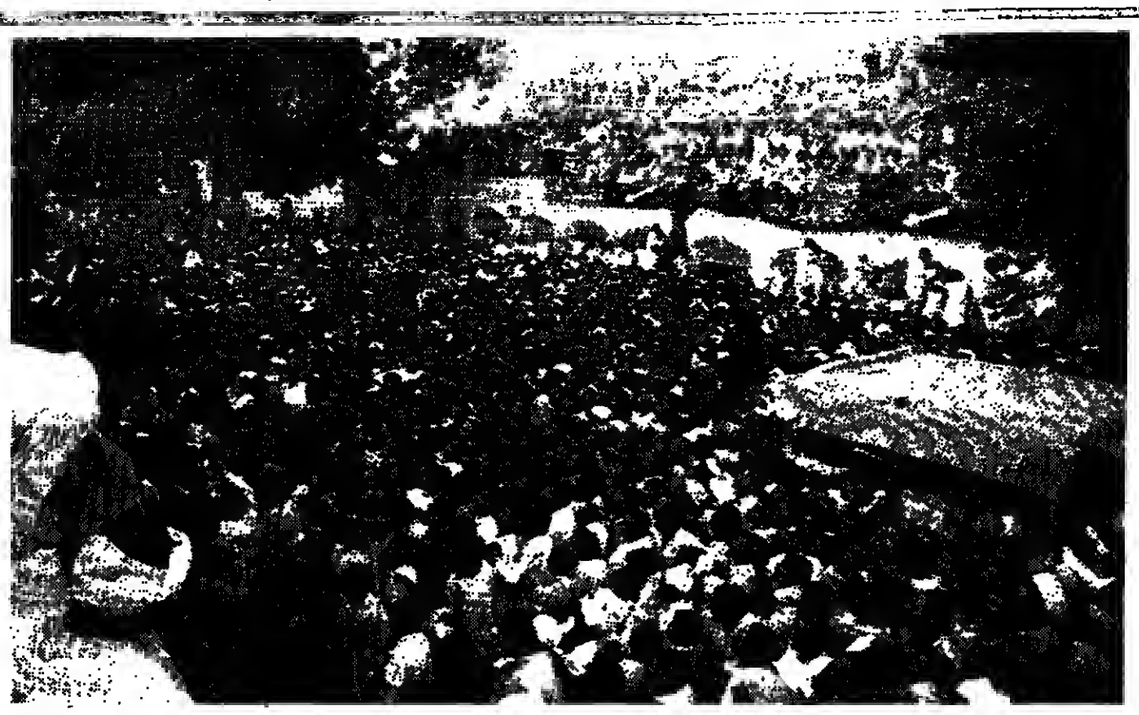

גם בפאקיסטן אלפי פאקיסטנים התאספו בתחנת הרכבת של לאהור להאזין לנאום בחירות של מנהיגת האופוזיציה בנאזיר בוטו. לאחר שבוע מחלה חידשה בוטו את מסע הבחירות שלה בוחוך 25 שעות יוחד מ־20 אסיפות. המבחן שעבדה באותן 28 שעות – יוחד מ־1000 ק"מ. צילום אי.פי.

רחובות / דני צדקוני

בניה חדשה

בשנות ה־60 וה־70 השתולל ברחובות „בום קבלני" שכיעה את העין. עכשיו מנסים לבנות גם יפה וגם פונקציונאלי

קשה לומר כי נוף הבניה הישראלי מצדיק לב. האשמה בכך תלויה זן בממשלים, בקבלנים ובאדריכלים חסרי השראה, זן בטעם הרע של חברה חלוצית שנתעשרה ונדבקה בנורמריישיות ובכל מה ששמתמע מכך. על כך חשבנו כשביקרנו בתערוכת „תכנון בניה ופיתוח – רחובות 1980–1988" שערכה עיריית רחובות בבית „יד לבנים" בעיר, ואשר מגמה לשקף את המאמץ שעשתה העיריה בעשור האחרון לשפר את הבניה בעיר.

התפתחות. האורבנית של רחובות, אומרים האדריכלים שמואל יבין, מיכאל לוי וכרמית רפפורט שהביאו לפני עשר שנים את תכנית המיתאר החדשה של העיר, קשורה קשר הדוק לימיה הראשונים. רחובות נוסדה כמושבה חקלאית. תחילה התבססה על גידול נפנים, אחר כך ניסתו בה מטעי שקד, ולאחר כיבוש הארץ על ידי הבריטים כבשו אותה ההדרים. המושבה שביחדה, כפי שקראו אז לאיזור שמרדום ליפו, הפכה לאחד ממרכזי הפרדסנות העברית בארץ ישראל, והקמה בה תשתית רחבה לשיוק חקלאי לה ולסביבתה.

על התשתית החקלאית היתוסף, עוד לפני קום המדינה, נדבך חשוב שהמביע את חתמו על התפתחותה האורבנית. בשנת 1932 עברה אל רחובות התחנה לחקר החקלאות, זו משכה אזריה סוטרות מרע ומחקר רבים. בזבות במה מן המוסדות הללו, ובהם „מכון ויצמן למדע" והפקולטה לחקלאות של האוניברסיטה העברית, היתה רחובות למרכז מדעי ואוניברסיטאי בעל חשיבות בינלאומית. החקלאות, המדע ומיקומה של רחובות במרכז הארץ תרמו תרומה מכרעת להתפתחותה המואצת של העיר.

ה„בום הקבלני" הפרוץ שהשתולל בסוף שנות ה־60 ובשנות ה־70 ברחובות כיער את העיר, שמבחינת הרכב אוכלוסייתה נחשבת לאחת האינטליגנטיות במדינה. הבניה נעשתה לפי „תנאים ומניים" שיצרו תנאים פיזיים בלתי ספפקים, מחסור בשטחים לרווחה ציבורית וצפיפות גבוהה. בסוף שנות ה־70 נפסק בלמוס הבניה בדחיפות, והעיר נבנסה להפסאה כמעט מוחלטת בתחום הבניה.

לפני כעשר שנים הזלה העיריה להכין תבנית מיתאר חדשה, שאת ניבויה אפשר לראות היום בכל פינות העיר. בצורה מרוכזת ניתן היה לעשות עמה הברה כתערוכה שאצרה היה האדריכל יוסף נחמני, מהנדס העיריה הממונה על הבנת תבניות המיתאר.

תבנית המיתאר החדשה מיועדת לעבות על צרכיה של עיר המתפתחת בקצב מואץ תוך כדי שמירה על צביונה המיוחד. היא מבוססת על תכנון ספציפי במסגרת התבנון הכללי של אזורי העיר השונים ושכונותיה. רחובות, כידוע, אינה רק מכון וייצמן יש בה שכונות תימניות, כמו שערים ומרמורק שבונות של עולים. חדשים שהוקמו בפרים הנמושים שביציפיריה, כמו כפר גבירול (קריביה) וקריית משה (ורנוגה); שכונות של ותיקים, במו שכונת חבצלת שלידי בית החולים „קפלן", וכמובן מרכז עסקים ראשי במרכזה.

בפרויקטים המוצגים בתערוכה אנו פוגשים מבנים בסו „בית מכבי" (ספריה ומרכז תרבות לנוער) ו„בית ניצן" (מרכז לילדים) המבלים מליקוי למידה, שתכננה האדריכלית דליה לפידות; תושבת העיר: הוסטל אקי"ם, שתבננה וימה פלומן; מתנ"ס בקריית משה של האדריכל גרשון אנקסטיין; תבנית שיקום של שכונת נוה מרמורק, פרי תכונו של האדריכל מ. אילני מחולה; את תכניתו של האדריכל עודד קפלן לשכונה החדשה נוה עמית שתיבנה על גבעה בכניסה הצפונית לעיר; בנים משותפים כמו אלה של האדריכלית רניה אייזנברג ושל האדריכל רם ערמון; את המרכז המסחרי של משפחת שרעבי שיקום בשערים לפי תבנון של האדריכלים יגאל אלחנני וניסן כנעני ועוד.

הדגש על החדש אינו אומר הזנחת הישן, אמא שכנוי האיזן מרבים לחסוא. ראש העיריה הרמלך מתנאה על כך שבצד הבניה הנרחבה הושקעו משאבים בשימור ושיחזור אזורים כמו „מכון אילוך", בפעל התאמושת של התעיש בנבעת הקיבוצים, באתר היקב ועוד.

כורדים / שירות „דבר"

שניים אוחזים

סין אינה משלימה עם הקשר בין וייטנאם ורוסיה. היא מסתכלת לטווח הרחוק ורואה באנשי החמר רוז' בעלי ברית מועילים המסוגלים לגרום קשיים לווייטנאמים

פול פוט. עדיין מושך בחוטים.

נורדום סיהאנוק. עדיין מקווה לחזור לשלטון.

כיצד אפשר להבין את נכיחה של סין להמציא מחוברת פשיעה של ממשלת החמר רוז' בשנים האיומות של שלטונה בקמבודיה לדברי פקידים סינים עשו אנשי החמר רוז' „שגיאות" בתקופת שלטונם, אבל שגיאות אלה נופחו מאז. חברי קבוצה מטעם הפרלמנט האירופי שביקרו בפקין בחודש שעבר התלוננו לשמע הסבר זה. הם התקשו להאמין שמישהו יכול להתייחס בסלחנות להתנהגות החמר רוז'. אבל סין משחקת משחק קשה וציני בתמרוניה לגבי עתיד קמבודיה.

מה שנתון על כף המאזניים הוא מי ישלוט, בסופו של דבר, בהודסין – האיזור הכולל את וייטנאם, לאוס וקמבודיה. ב־1954, כאשר יצאו הצרפתים מהאיזור, ראו עצמם הקומוניסטים הווייטנאמים כממשיכיה הטבעיים של צרפת. לאחר זאת בא הנסיון האמריקאי להשאיר את דרום וייטנאם, לאוס וקמבודיה מחוץ לשליטת הקומוניסטים של האגוי. משהובסו האמריקאים ב־1975, לא התקשתה וייטנאם להבטיח לעצמה את לאוס. ובאשר צערו הווייטנאמים לתוך קמבודיה ב־1979 כדי לסלק את אנשי החמר רוז' שנברו בזמנו על הממשלה שבתמיבת האמריקאים, נראה היה כי הם שולטים שלמון מוחלט באיזור.

ואולם סין לא היתה מוכנה להשלים עם הקשר בין וייטנאם לרוסיה. לדעתה, וייטנאם וגרוחיזיה חייבות להיות תחת פיקוח סיני כלשהו. סין אינה מוסרדת מן הפעלה שספגה מלוחמי וייטנאם ב־1979, כאשר רצתה „ללמד את וייטנאם לקח". היא מסתכלת לטווח הרחוק, וזאת באנשי החמר רוז' בעלי־ברית מועילים, המסוגלים לגרום קשיים לווייטנאמים (אשר אינם משתוקקים להרפות את אחיזתם בקמבודיה). בעיני סין יהיה זה שגעון שלא לנצל יתרון זה.

האם פירוש הדבר כי התקוה לקמבודיה תופשית מחיילים וייטנאמים, הנתונה לשלמונה של קואליציה בראשותו של הנסיך נורודום סיהאנוק, היא תקוה שווא? האם כל הנופים הקמבודיים הזרים, לרבות „אנודת מדינות דרום־מזרח אסיה" האו"ם, משחיתים דברים לריקז יתכן שאכן כך, אם תמשיך סין לסייע ולצייד בנשק את החמר רוז'.

צבא החמר רוז' מונה כ־35,000 איש מאומנים היטב ומצוידים בנשק שסין מספקת להם. מחנות הצבא בתאילנד הם מבצרים סנודים לזרים ולא סקוסות מקלם לפליטים. רשמית, החמר רוז' הם חלק ממשלה גולה המוכרת על־ידי האו"ם. אבל היום שוררת איבה מוחלמת בין הסיעה הקומוניסטית והלא־קומוניסטית בממשלה זו. לדברי סיהאנוק גרצוז כמה מאנשיו בידי החמר רוז'. ההערכה היא שבראשם עדיין עומדים פול פוט ואיאנג סארי, שניהלו את הממשלה באשר היז החמר רוז' בשלטון. השלישי בסולם ההנהגה הא זיאו סאמפאן, והוא היחיד המופיע בציבור.

החמר רוז' מעולם לא הביעו חרטה על מה שעשו לקמבודיה. תוצאות מעשיהם תוארו על־ידי סר רוברט ג'קסון, פקיד או"ם, בספר שראה אור השנה:

„התחלתי לקבל מושג על ששאר האימים הלא־יאמן אשר גברים, נשים וילדים בקמבודיה היו נתונים לו: הרינות אידיסופיות, עיוורים, רדיפות, ששטר ברזל, רעב, שלילת הצרכים הבסיסיים ביותר לחיים. כמה משיטות העיוורים במקבוצות המתורגים „במקצועות של השמחים", או „מקצועות של עריים", מצד שני.

אפשר לחנך את הציבור, כי אין עבודה המבזה את בעליה. אבל עד שחינוך זה יישא פרי, לא ניתן להניח למפעלים, לקבלנים שאינם יכולים להשלים בניית בניינים ולפרדסנים המתכוננים לעונת הפרי הבאה להישאר ללא כוח אדם הדרוש להם.

עניין זה מחזיר אותנו אל הסיפור של העובדים הזרים. ישנו מצב פרדוכסלי לכאורה: סצר אחד אנו צופים אפשרות של מעגל אבטלה מתרחב שיגרל מרמה של 6 אחוזים מכוח עבודה במשק ל־10 עד 12 אחוז ואף יותר. מצד שני לא יהיה מנוס מיבוא של 3000–4000 עובדים זרים נוספים לצורך מתן תשובה לביקושים חיכוכיים לכוח אדם חסר ולעבודות עונתיות. אבל זאת היא אופורה אחת, אפרה טרוויוליאלית לדיוננו העיקרי.

האבטלה בארץ נכנסת לסתירוד עמוק. אנחנו עדיין נמצאים בשולי המערבולת, במקום שבו הכוחות הצנטריפוגליים יכולים לשחרר אותנו מהשתרוך כלפי מטה. אך אם לא ינקטו הצעדים הדרושים ייתרל „סינדרום האוולאנש" להיות בבחינת סינדרום ויהפוך למהלה עצמה. הפתרונות הנדרשים אינם יכולים להמתין עד דצמבר 88 – הם חייבים להישקל ולהימצא כבר היום. כי אחרי כן יהיה המחיר כבד מדי.

הדברים הכתובים באן אינם זרים לדרג הפוליטי. אולם בשל מערכת הסחירות לא התפנה דרג זה לעסוק בהם. היחיד שניסה ומנסה לעשות משהו בנידון הוא מזכ"ל הסתדרות ה"כ ישראל קיסר החזור ומתריע על היחצרות כיסי אבטלה כפועל וביסי אבטלה לסנסיים. אפשר שהצטרפותה של תקיעת שופר זו – יחד עם התראותיהם והתרעותיהם של אחרים – תתולל את גם יריחו, המסר שלה יעבור בזכות עצמו.

הכתב הוא יליד האיזור הארצי של שיירתי כוח אדם בישראל.

אחרי עונת החגים ופיטורי עובדים ששירתו את מגגנון הבחירות.

קריסה של מפעלים וחברות נוכח משבר המיסון ועלויות האשראי מצד אחד והיעדר תמיכה ממשלתית מספקת ביצוא מצד שני.

מעגל האבטלה המתרחב ניזון, אפוא, משני מקורות ראשיים: הפיטורין מצד אחד והתוספת בוח אדם, במו משוחררי שירות חובה או המשתמטים ממנו למעגל דורשי העבודה.

מגמה זאת מתטתנת במקצת בגלל הנורסים הבאים: תוספת ימי מילואים מאלצת מעסיקים לשמור על מצבת העובדים מעבר לצרביו האוביקטיוויים של מקום העבודה בימים בתיקונם (בשנה הבאה יצומצם ים זה) היווצרות כיסי תעסוקה חיכוכיים, במו תוספת כח אדם למסגרות

העוסקות בבטחון שוטף ותוספת תעסוקה לספקי עוללות האינתיפאדה – כמו יצרני חצציות, בתי מלאכה לאלות וכר' ויש גם אליה בקרן: התפתחות תעשיית ויכוי מהמנות הפגנות שאפשר לייצא את תוצריה; עליה גוברת במספר היזודים – בין אם הם מסוונים כיזודים ובין אם הם בקראים סמיילים, סטודנטים וביוצא באלה. על פי האומדנים יירדו בחודשים ספטמבר־ינואר 4000 דוזרי עבודה בכח ממצבת הדורשי העבודה בארץ: יריזה במספר העובדים מהשטחים: אף שניתן לאמוד את יריזת ספפר המועסקים המשטחים ב־20 אלף איש ויותר, רק 2000–3000 מקומות העבודה שהתפנו יתמלאו על ידי יהודים. שאר העוברים הם נפלטי המיתון והאינתיפאדה, שמיעוט של עוברים זרים ימלא את מקומם.

מנכ"ל שירות התעסוקה, עו"ד דוד מנע, הודיע לאחרונה כי יש ביקוש ל־5500 עובדים במקצועות שונים, שאין הוא יכול למצוא לו תשובה. והו בשבילו אינרקסוט לאפשרויות התעסוקה הקיימות במשק. ואולם אפשר להתייחס אל הסתר שעו"ר מנע ויבר עליו כאל חסר חיכוכי בממה מקצועות. חסר זה נוכע מהעדר בעלי מקצוע מצד אחד, ומהסרי הרצון של העובר היהודי לעבוד

סינדרום האוולאנש

עד ינואר 89' יגיע מספר המובטלים בארץ לכ־8 אחוזים מכוח העבודה. הכספים שהממשלה מזדימה כיום מיועדים לסתום חורים ולא לתת פתרון יסודי לבעיה

ניתוח הסגמנטה הקיימות כיום בתחום התעסוקה בארץ מאפשר לנו לקבוע, במידה רבה של ודאות, כי עד ינואר 1989 יתוספו למעגל מחוסרי העבודה בארץ 21–28 אלף מובטלים לפחות, וסך כל הסובטלים יהיה 7.5 עד 8 אחוזים מבוח העבודה בארץ. יתכן שאומדן זה אינו תואם את נתוני משרד העבודה – אך הוא עולה בקנה אחד עם דרכי החישוב המקובלות בלשבה המדבדית לסטטיסטיקה. מה שהוגדר עד בה בכיסי אבטלה חיכוכית, שנצרו בשל התייעלות ושינויי סבנה בבלכלה, מגלה אפוא סימנים של „סינדרום האוולאנש" בהתפתחות משבר התעסוקה שאליו נקלע המשק.

מצב דומה אירע בשנות ה־60: עד שנזכרה הסטטיסטיקה להזדים אמצעים לצורך הגברת התעסוקה, כבר נחבטו הכלים: שוחד אמדרים לקבל את הזודים ולשכור מקומות תעסוקה, האבטלה, שהתבזונה להיות אבטלה חיכוכית, היתה לסמפלת של אבטלה, שרק מלחמת ששת הימים עצרה אותה. הכספים שהממשלה מזרימה למשק כיום מיועדים „לסתום חורים" ולא לתת פתרון יסודי לבעיה.

המלחמה היום־זמית שאנו נתונים בה סוגרת סקודות תעסוקה ובולעת אמצעים (3 מיליון ש"ח ליום) שהיו יכולים להיות מיועדים ליצידת מקומות עבודה. „סינדרום האוולאנש" מבטא מצב שבו התוספת הספירה של 20–28 אלף מובטלים יכולה להגיע בתוך זמן קצר ל־50–60 אלף מובטלים נוספים ואף יותר. ואין זה סוף פסוק אם לא ימצא פתרון מהיר למשבר „בור" – עלול האסון להיות הרבה יותר גדול.

התחזית של הגידול במצבת המובטלים מבוססת על מקודות האלה:

הפיטורים המתבצעים סדי יום ביומו ואשר נובעים מן המשבר בתעשיה, בחיידות ובחקלאות. פיטורים אלה נותנים אותותיהם גם כסיוע: העסקי השידותי.

הקפאת תקנים כלתי מוצדקת האי מילוי תקנים המתפנים בחלק מהמיזמי הציבורי הממלכתי.

השחרור הצפוי של מגריסי ספטמבר 85 – ינואר 86 ושל מגריסות השנה שלאחר מכן.

קיפאון בהשקעות: השקעות שוטת, בנון וביישת חברות משלתיות, בזהבות בפיטורי יעול ולא בתוספת מקומות עבודה.

פיטורים עונתיים, בנון פיטורים שנהוג בשל חופשת הקיץ, פיטורי עובדים מסקטור השיוק

ארץ חמדה / צבי אילן

הנדיב הבלתי ידוע

חי איפה איפה הם, הבחורים ההם, עם הטודיה והשבריה? למה לא זוכרים אותם? היה היתה פעם חווה, היה היה פעם גולדברג

הדברים שנכתבו כאן על השעולות לתחילת השיחזור באתר המושבה הרשוב עודדו את יחזרה ניבב מרמת־יהנן לספר לנו את הדברים הבאים, שיש להם קשר אמיץ לתולדות המושבה:

„בחורף 1925 הייתי חבד בקבוצת בוגרי 'מקוזה־ישראל', שנקראה 'קבוצת הצפון' (לימים הקימה קבוצה זו את רמת־יוחנן). הייגו קבוצת עבודה, שהתארגנה עוד במושבה מטולה, ולפי המלצת המרכז החקלאי וביצורנו קיבלנו עבודה בחוות גולדברג שליד המושבה הרשוב. את החוה ניהל, בשם י.ל. גולדברג (הציוני הירוע), קרוב־משפחה, אפל שמו. בחוה היה בניין גדול ומסודר בשביל המנהל וגם סכבות ובנייינים לפועלים. קבוצתנו, עשרה בחורים, גרה באהלים, תחת סבכה. קיבלנו גם חדרים בשביל מטבח חדר־אוכל. היחס אלינו מצד אפל ונולדברג – האחרון היה בא לבקר בחוה – היה טוב מאוד. עבודתנו היתה יישור עלי טבק וארזתם. המשכה, קרובה מאוד לבנייני החוה, היתה קטנה – כעשרים ספחות, שהתפרנסו בקושי מחקלאות הירזת ומגידול מבק (היתה זו תקופת גידול המבק

הר־טוב, בית המיסיון

בארץ). אנו, הצעירים, הפתנו במושבה קצת רוח חיים. זמן קצר עבדנו בחוות גולדברג ואחרי גמר אריזת הטבק בערבו, בראשית 1926, לפתודתקוה. אגב, אחד הבילויים שלנו היה לדדת לפנות ערב לתחנת הרכבת ולחכות לרכבת הדואר המגיעה מן ירושלים או יוזדת משם. השומר במקום היה יהודי גרוזיני או צדקסי.

„בינתיים עברו עשרות שנים, המושבה נהרסה וכבראה גם לחוות גולדברג אין זכר. לפני זמן־מה נפגשתי עם אחד מתושבי בית־שמש, מכר שלי, וסיפרתי לו על המושבה ועל החוה ותוא אמר לי, כי לא שמע על כך. הוא ידע שהיתה מושבה בשם הרשוב, אבל על חוות גולדברג לא ידוע לו, וגם לא שמע על כך בבית־שמש (העיירה שהוקמה סמוך להרטוב הישנה)".

מחוות גולדברג, מלפני 63 שנים, שהשכן מבית־שמש לא ידע עליה כלל, שרדה כמעט רק חורשת אורנים גדולה. היא גמצאת מדרום לבית־הספר אבן העזר שבמושב נתם, שהוקם בצמוד לשוירדי הרטוב. י.ל. גולדברג, יוצא וילנה, אשר כנה „הנדיב הבלתי ידוע" (לאחדנה כתב עליו גרשון בוא ספר תחת כותרת זו), היה מראשי תנבעי ציון ברוסיה. במסגרת יחמותיו הכלכליות והתרבותיות במהלך פעילותו הציבורית רצה להקים חווה מדרנית, שתקים את עבודת האדמה בארץ ושתשמש לו כית. בעזרת בנק אפ"ק, שנימנה עם מייסדיו, רכש שליש מאדמות הרטוב וסיפק עבודה לאיכרי הרטוב, השלמה נאה להכנסתם ממשקיהם. במאורעות 1929 חרבה החווה ולא קמה עוד. גם היא פרק בתולדות הרטוב.

סתוניות ירושלים מורדת

עם מבשרי הסתיו הפרחים בעונה זו בימנית גם סתוניות ירושלים. זהו צמח נדיר למדי, הפורח במקומות מעטים בלבד בארץ, ומאיימת עליו סכנת הכחדה. בימים אלה אפשר לחזות בריכודים של סתוניות ירושלים, פרח גדול שצבעו זהב עז, בעסק המצלבה בירושלים. הפרח הזה נבלל במחקר שעורך ד"ר אבי שמידע, מנהל המרכז לצמחי ישראל של החברה להגנת הטבע (רת"ם). המחקר עוקב אחרי הדרכים שבהן הסתוניות „משווקת" את עצמה, לצורך הפצתה, לחרקים המאביקים בעונה זו של השנה. רת"ם קראה לחובבי הטבע לרחוח על אחרים נוספים שבהם מתגלית פריחת סתוניות ירושלים.

אוצרות בניזה נמתדים

לפני ימים אחדים התבשרנו, כי תהיה אפשרות לחקרים מהמעיב לפסק במחקר אוצרות יהדות, בתובם תעודות סהנניזה הקאהיריה, בבריה־המועצות. זה טוב, יפה וחשוב, אך זו גם הדרמנות להזכיר, כי באוסף הגניזה הגדול, והמקובל כחשוב ביותר, של מסמכים היסטוריים שמקורם בבית־הכנסת בקאהיר, שבו נתגלתה הגניזה – האוסף של סמברידג' – נעשית עבודת מחקר גדולה וחשובה, בלי הרף. באלה הימים הגיע לארץ גליון 16 של בטאון יחידת הגניזה שבספריית אוניברסיטת קמברידג', באנגלית, „קטעי גניזה", ובו דיחות על מיגוון הפעולות הנעשות ביחידה. מסופר שם על גילוי מבתבים חרשים בכתב ירו של הרסב"ם, על מחקרים הנעשים לריכוז החומר והלבתי הנמצא בגניזה, על תצוגת דברי דשם יהודים קדומים, על שילוב הגניזה בדואר־מחשב הבין־אוניברסיטאי, על פירסום ספר חדש, של פרופסור מזרג, בסידרת הגניזה שמוציאה ספריית אוניברסיטת קמברידג' ועוד.

יחידת הגניזה משמשת מקום־מחקר לחוקרים יהודים ולא־יהודים, מישראל ומשאר הארצות. מתקיים שם מיפגש בלתי־אמצעי של חוקרי יהדות, שהוא מקור להפריה ולתוספת דעת. תוצאות מחקרים אלה, על העם ועל ארצות פזוריו, מתפרסמים בעתונות מחקרית ומהלחלים אט־אט אל הספרים ואל עולם הידע המתושבים של הציבור הרחב. על היחזירה משרה מרחוז ומרצה ד"ר סטיפן ריק, מנהל היחידה, שבשנים דינילות סמייע לישראלים הבאים ל„גניזה" לעשות שם את שבתותם במחקר. השנה יבוא הוא עצמו לבחן כפרופסור אורח באוניברסיטה העברית בירושלים. ה„גניזה" הקמברידג'ית היא רזנסא נאה להשיפת תומר גנוז של יהדות, שמוסיפים להפיק ממנו אוצרות גם לאחר עשרות שנים, ואפילו ביתר שאת, החמציין אינו יבש.

מידע

מוסקווה

במוסקווה, בירת ברה"מ, חיים כשבעה מיליון רוסים, והם מהווים כ־90 אחוז מכלל אוכלוסי העיר. 2.9 אחוזים מתושבי העיר הם יהודים (ומספרם 222,000 נפש. אחרי היהודים באים האוקראינים – 2.6 אחוזים (202.000 נפש), והטטרים – 1.7 אחוז (129,000 נפש).

הנתונים מבוססים על מפקד שנעשה בשנת 1979 ופורסם רק השנה.

נח זבולוני

ספרים עכשיו

מין הילוד בהזמנה

מאת נעמי בן־גור

לו ידעו חכמי מצרים העתיקה, מומחי החניטה, את הסכנה לבחירת מין הילוד, לא היה לנו משה ויהכן שנייצו עד היום עבדים לפרעה. הגזירה „בל הבן הילוד היאורה תשליכוהו" היתה שמה קץ להולדת זכרים בקרב היהודים ושלום על ישראל.

היפאים רבים דוחים את השיטות המסתובבות בשוק לבחירת מין הילוד. אחדים מהם שכבל זאת יש בה משום. המדענים טוענים שאפשר לעשות זאת רק בתנאי מעבדה וכאן נכנסים כמובן כל השיקולים המוסריים.

המכנסים שבהם מדובר לצורך הבחירה הזו נחלקים לשניים: אמונתיים – תלביגים, קמיעות, לחשושים, תפילה על קברות צדיקים וכיו"ב, ומדעיים – נסיון לבחון את המפגש בין כרומוזומי המין והביציה.

בספר „התנהגות מינית בזיון ולאחר הליכה" (מאת סילביה קלח, תרגום: אביבה אבנון, הוצאת יסמן) מצאנו פרק המוקדש לנושא, כי הוא שייך לאחרי הלידה: נולדה לכם בת, עכשיו תרצו בן: נולדו לכם שלושה בנים – עכשיו תרצו בת. העקרון עובר על יצירת מיפגש מכוון בין תאי הזרע נושאי כרומוזום X עם ה־X של הביצית או תיזלר בת או מפגש בין תאי הזרע נושאי כרומוזום Y עם ה־X של הביצית (בביצית יש תמיד רק כרומוזום X) ואז יוולד בן.

השיטה המוצעת בספר היא נפוצה למדי ומבוססת על הסברה שזרעי ה־X הם Y שונים זה מזה. זרע ה־Y האחראי להולדת בן חלש יותר (או למה קוראים להם המין החזק) ומעריך 24 שעות בעוד שזרע ה־X, האחראי על הנקבה, חי יומיים ואפילו שלושה. הביצית חיה 12 עד 24 שעות. אם הסביבה חומצית מעט, סיכוי הזישרדות של זרע ה־Y החלש קטן יותר בעוד שזרע ה־X חזמון עשוי להישרד.

ובכן, כדי להוליד בן צריך להימצע ממגע מיני עד ליבידן או סמים סיכויי הזרע Y הזריו בתעוקתו להגיע אל הביצית ראשון. אפשר גם לעזור לו לקצר את הדרך ע"י תריסה עמוקה בזמן הפלישה. כדי להוליד בת, מקיימים מגע כמה ימים לפני הביוץ אך לא ממש בזמן הביוץ, כך שבזמן הביוץ לא יהיו עוד זרעי Y חיים בעוד שזרעי X המאריכים ימים עדיין יהיו בסביבה ויפרו את הביצית. כמו בן צריך הגבר למנוע תריסה עמוקה בזמן הפלישה, מכיוון שהנרתיק ומצנעי בדרך כלל ומאפשר לזרעי ה־X החמונים להמשיך ולהתקיים בעוד שזרעי ה־Y ככל הנראה יתמוטלו.

הספר אינו ממליץ על השיטה המקובלת של שטיפות לשם יצירת סביבה חומצית לזרע הנושרף. תמיסות חריפות מדי עלולות לפגוע בזרע, לגרום לגידי רקמות הנרתיק ולחשיפתו לזיהומים.

שיטה נוספת קשורה לתזונה. היא מבוססת על הסברה שזריאסה עשירה באשלגן ונתרן נוטעת עריפות לזרע Y והתוצאה תהיה בן, בעוד שזריאסה עשירה בסידן ומגנזיום תעודד זרע X – בת. שני הזדים צריכים לקיים את הזריאסה הרצויה כשעה שבועות לפני הביוזר.

הספר מספר כי ישנה בפרים מידפאה אחת המועמדת להצלחה של 70% לפי שיטת התזונה. המחברת עצמה מציינת כי היא מבירה זוגות שהשתמשו בהצלחה בשיטה האחרת. מעניין רק כיצד יודעים לזכותו של מי יש לזקוף את ההצלחה – ליד המקרה, לתכנון או לתפילה על קברו של הבאבא מאליץ מי שרצה – שיגטה. כמו שאומרים: אם לא יזעיל, לא יזיק.

הספר „התנהגות מינית בזיון ולאחר הליכה" הוא בעיקרו מדריך לבני הזוג על כל המותר והאסור, הרצוי והלא רצוי, הנכון והלא נכון בהתנהגות המינית לפני ואחרי. המחברת, סילביה קלח, היא מיילדת ותיקה, מדריכה ויועצת בעניני מין (לא כתוב באיזה ארץ) חיברה ספרים בנושאי הזיון, לידה, הנקה טיפול בילדים ועוד. הספר מעלה שאלות ומתעודדות אבל כל זה במצב זה, שניתן ביתר וכל אחד לחוד ועונה עליהן תוך מתן הספר בשפה בהירה ומובנת.

הספר רחב יריעה ונוגע בהיבטים פיסיים ונפשיים של קיום יחסים בזמן הזיון ולאחריו. הוא מזים רעות ואמונות כמו למשל שרצוי להימנע מיחסי מין בחלק מתקופת הזיון או שהתכוזיות האדיבזמה עלולות להזיק לתינוק ולגרום לידה מוקדמת.

זוגות רבים חוששים להכביד בשאלות שוליות כביכול אלה על הצוות המטפל באשה בעת הזיון. אולם, חוסר ריעה וחילוקי דעות בעניני מין בין בני הזוג בתקופת הזיון מקשים על המצב ולא קל בלאו הכי. ישנם גברים, למשל, החוששים פן יזיקו לתינוק נשים החשות שמגע מיני הוא התערבות בדבר מה הנרקם בינן לבין העובר. ישנן נשים המאבדות עניין במין בזמן הזיון ולאחריו, תופעה הנורמת להן לחרדה. הידיעה כי מדובר במצב זמני, גורמת להקלה. נשים אחדות מדווחות בעת הזיון מיזמים באברי המין וחוששות מהשפעתם או מהשפעת התרופות על התינוק. רבים מעדיפים לדעת כמה זמן לאחר הלידה אפשר לחזור לחיי מין סדירים. אחרים מוסרדים בגלל התרחבות הנרתיק.

הספר עוסק גם בהפלה, בלידה מוקדמת, במחלות שונות, בעיקר, בעקרות ובאינפוזות. יש בו פרק מקיף על שיטות למניעת הזיון הזה מאמצעי מניעה של לפני ואחרי ועד לשיטות מבעיות כמו משגל נמוג והימים המסוכנים.

לב חלש על המסך

חולי לב יוכלו מעתה להתרווח בכורסתם, כי הרי אסור להם להתאמץ, ולצפות בתחת בקלטת שתדריך אותם כיצד לחזור, ואפילו די טוב, עם הדיפה החולה הזו ששמה לב חלש. הקלטת תכיל אינפורמציה באשר להיבטי השיקום, הכוללים אלמנטים כמו תזונה וכושר פעילות גופנית וגם סקס. כל אלה יושמעו ויוצגו ע"י מומחים רפואיים ויועצים מומכים בתחומים המדוברים. הקלטת שהופקה ע"י קופ"ח „מכבי" נועדה גם לשתף באופן אקטיבי את בני המשפחה בתהליך השיקום של החולה. יחומה זו היא השניה בספר ב„ספריית הבריאות בירדאי" המופקת ע"י קופ"ח „מכבי", ומהוספת לקלטת בכורה בנושא חינוך מיני לנוער. בתכנון קלטות נוספות שידונו בתחלת הסופרת, בכאבי גב, בהריון ולידה, בגידול תינוקות, בתחלות זיקנה ועוד. הציבור יוכל לרכוש את הקלטת במחיר של 69 ש"ח ולחברי „מכבי" יהיה מחירה 49 ש"ח בלבד.

הדס מגן

אסתטיקה של הזמן

הוניגמן

מאת ורדה צימרמן

אלאן וילבר־שטיין מנצב שעונים פילוסופיים. חברת „קלוק" שבבעלותו מייצרת שעונים עם מרטיבים סמליים הלקוחים מדוגות שונות, מפולקלור אתני ומהיסטוריה של מדינות ועמים. במלים פשוטות יותר: ל„קלוק" שעונים עם סמל הדג הלקוח מן המיתולוגיה הנוצרית; שעון שבמקום ספרות מתפיעות בו המלים ירושלים־ישראל; שעון עם כתב מיני; שעונים בעלי סמלים אפריקניים ומם שעוני 200 שנה למהפיכה הצרפתית (השעון הרשמי של התגיגות) עם מרטיבים יעקוביניים, עם דמותה של מריאן, עם עקרונות שיוויון הזכויות והרפובליקה. עם ציוד הבסטיליה ועוד. לשעון זה רצועות בצבעי כחול ואדום, בצבעי הדגל הצרפתי. לקראת 1989 אפשר להתבונן לשעונים בעלי מרטיבים מן הקבלה... את השעונים האלה, הוא מספר בביקור קצר בישראל, אוהבים בכל העולם. לא בדיוק מבינים את הסמלים, אבל קונים אותם. וכדי לא להשאיר את הקונים באפלה מרטיפים לכל אריזה גם הסבר קצר. הוא מחלק את השעונים שבעיצובו לשלוש קבוצות. באחת, הבסיסית, יש לשעונים מספרים ורצועה שחורים, בשנייה לוח ורצועה עשויים מתכת ובשלישית מצופה השעון בזהב ומחגר ברצועת עור. המחירים בין 125 ש"ח ל־175 ש"ח והם נמכרים, בינתיים, ברשת המשביר לצרכן ובגן העיר בתל־אביב.

קלאסיקה

בניגוד לשעונים האפונתיים והזוללים, מייבאת עתה רשת „שבא" את שעוני כריסטיאן דיור. ניגוד מכל וזויות אפשריות: מן הכיוון העיצובי מדובר בסגנון קלאסי מערבי, 18 קראט צימפי, ספרות רומיות, רצועות עור וחרומה. לגברים ולנשים. מן הכיוון הפיזאטי – מחירי השעונים גבוהים בהרבה. 780 ש"ח ומם 850 ש"ח.

נזירות שכזאת

ב„אינמה" מבטיחים את קולקציית החורף על שתי קבוצות סגנוניות: מראה מירי ומראה באוזקי. הראשון מתבטא בשמלות ובמעילים גולשים ואוזכים ובצוארוני אורגזה לבנה. הצבעים, בהתאם, הם שחור, חום ואפור. מראה הבארוק מתבטא בעיטודים רבים ובהדפסי זהב על שחור. כראוי לסגנון בארוקי, מיתוספים גם צבעי האדום והסגל.

האירים שבחזרה חגית קיניץ, המעצבת ובעלת החברה, הם אנמדה, פשתן, אורגזה וכאפט.

מחירי הפריטים נעים בין 68 ש"ח לחצאית סריג ועד 350 ש"ח.

קו קשוח

„סאבי" מחדשות קולקציה לחורף, הפעם נבחר הג'ינס כסמיטיב המרכזי. ולא סתם ג'ינס אלא בסגנונו של ג'יימס דין שהחברה מגדירה כ„קו קשוח". לאלה מיתוספ הג'ינס החזם, שהציגו כבר ב„טופ" בתחילת העונה, וכן חולצות ג'ינס מרוקמות.

צבעוני וחם

ב„פלפל" מתחזילים הזורף: ביצוד סריגים בעיצובם של שניים: חיים מזרחי וטימי סעיד. שני צעירים אלה לא למדו אי אנה באופן מסודר, אם כי מזרחי, למשל, שהה תקופה מסויימת בבית האופנה של ג'ורג'יו אדמאני. הם עיצבו קולקצייה וסיונית של סריגים צבעוניים בשתי קטגוריות. האחת המיועדת לצעירות והיא מעוצבת במוטיבים גיאומטריים בצבעים חזקים ובאורך המתחן והיזך. השניה באורך אחיד – טוניקה – בדוגמאות של נמרים ופרחים. לסודר זה מצורפים גרבי צמר ותחתלות תואמים, במחיר של 135 ש"ח. סריגים אחרים ונמרים החל מ־95 ש"ח ועד 115.

מצב רוח שחור

ב„הוניגמן" השתלט הצבע השחור על החודר, ולידו סגול־חציל, חאקי וגווני החום. אלה באריגי ויסקוזה, פשתן, כתנה, ג'רזי, צמר ותערובות צמר, אקריליק וכותנה מגוהצת. בנוסף להשתלטות בקו שניהם מה שגורם לכך, שלחץ על נקודה מסוימת יוצר תגובתיה שקע ומוצע התאמה סוגה בין השוכב למזרן. הוא גם הפריך את „ביתוס המזרן הקשה". לטענתו, בניגוד למסכול לחשוב, כי זה, האדיזן, בריא משום שאינו יוצר שקע, והוא מביא לעומת זאת, לתוצאה שלילית אחרת – עקמומיות עמוד השידרה. לדבריו, המיטות המיוצרות במרכז להגרסת השינה עשויות מספוגים או מפוליאוזתן בצפיפויות אידיאליות, ובתוכם משולבים קפיצים שאינם קשורים האחד בשני. זה יוצר שקע רק בנקודת הלחץ המסוימת ולא מסביבה. עוד הוסיף, שהתקדמות טכנולוגית זו, עולה פי עשרת מונים על מה שמקובל ליחס לאמריקאים המתקדמים באמת.

ד"ר הגר פסיש, רופאה אורתופדית בכ"ח „אסף הרופא" מעידה שהמיטות „יצלחו לא רק למובלים ושתי מיטות אורגונומיות (של הנרסה אנוש), יש בהם תמיכה מלאה של כל נקודה בגוף, מבלי שאיבר אחד יקופח או יקבל על חשבון האחר. כמו כן, הם מוסיפים, והמוכות הקפיצים במיטים ומונעים יצירת לחץ על נקודה כלשהי.

על מיטות ומזרנים שבהחלט לא יתאימו לסדום

ד"ר זאב דביר, ראש החוג לפיזיותיראפיה מביה"ס לרפואה באוניברסיטת ת"א, אמר במסיבת העיתונאים שערך המרכז להגרסת השינה, כי הבעיה העיקרית ברוב המזרנים היא היחסם של הקפיצים מזרנים שהם מזרחי וטימי סעיד. שני צעירים אלה לא למדו אי אנה באופן מסודר, אם כי מזרחי, למשל, שהה תקופה מסויימת בבית האופנה של ג'ורג'יו אדמאני. הם עיצבו קולקצייה וסיונית של סריגים צבעוניים בשתי קטגוריות. האחת המיועדת לצעירות והיא מעוצבת במוטיבים גיאומטריים בצבעים חזקים ובאורך המתחן והיזך. השניה באורך אחיד – טוניקה – בדוגמאות של נמרים ופרחים. לסודר זה מצורפים גרבי צמר ותחתלות תואמים, במחיר של 135 ש"ח. סריגים אחרים ונמרים החל מ־95 ש"ח ועד 115.

מצב רוח שחור

ב„הוניגמן" השתלט הצבע השחור על החודר, ולידו סגול־חציל, חאקי וגווני החום. אלה באריגי ויסקוזה, פשתן, כתנה, ג'רזי, צמר ותערובות צמר, אקריליק וכותנה מגוהצת. בנוסף להשתלטות בקו

שעוני דיור

פלפל

שעוני קלוק

אנמה

האופנתי המוביל החודף, של מותניים הדוקות, משחקי צווארונים ומכמיים רחבים, עיצבה ירדנה זיו גם שמלות־מעיל שאפשר לצרפן גם לחצאיות־מכנס, חולצות דו־צדדיות וצווארוני תחרה כתוספת לסריגים. המוטיבים באריגים שאים חלקים: פרחים קטנים ואותי בר.

המחירים: חולצות וחצאיות בין 44 ל־80 ש"ח, סודרים 90 ש"ח, מכנסיים מ־70 ועד 125 ש"ח ונ'קטים מ־80 ועד 180 ש"ח.

תכשירים

חברת „אדים", למשפחת "הלנה רובינשטיין", מביאה לכאן מערכת שלמה של מוצרי טיפוח ואיפוד מבית "בוטריקס", שהיא חברה גרמנית במקור, ולה סדרות מיוחדות לסוגי עור שונים, בעייתיים וריגילים, מוצרי טיפוח גם לגבר ואיפור. מדיניות החברה היא להעניק ללקוח תכשיר איכותי במחיר סביר והם יימכרו בישראל ברשתות השיווק הגדולות ובמספר בתי מרקחת.

שינה נבונה

מאת הדס מגן

דרך אידוקה עשה עם ישראל מאז מיטות הברזל של הסוכנות. הלקנו אולי ייכיר ברתיעה גדולה במיטות הצבא הנודאיות, שלאחר לילה אחד עליהן קמים עם גב הדרדים. מאז נדרשו אורטופדים ודפאים להצילנו מהרעזולה הזאת, ומציעים חידושים בתחום בריאות השינה. אחרי כבלות וכל, שליש מחיינו הרי מוקדש לשינה.

במרכז להגרסת השינה ניסו להמציא פתרונות לבעותיהן הרבאבים. למעגתם, המוצרים שלהם, מזרן ושתי מיטות אורגונומיות (של הנרסה אנוש), יש בהם תמיכה מלאה של כל נקודה בגוף, מבלי שאיבר אחד יקופח או יקבל על חשבון האחר. כמו כן, הם מוסיפים, והמוכות הקפיצים במיטים ומונעים יצירת לחץ על נקודה כלשהי.

ד"ר זאב דביר, ראש החוג לפיזיותיראפיה מביה"ס לרפואה באוניברסיטת ת"א, אמר במסיבת העיתונאים שערך המרכז להגרסת השינה, כי הבעיה העיקרית ברוב המזרנים היא היחסם של הקפיצים מזרנים שהם מזרחי וטימי סעיד. שני צעירים אלה לא למדו אי אנה באופן מסודר, אם כי מזרחי, למשל, שהה תקופה מסויימת בבית האופנה של ג'ורג'יו אדמאני. הם עיצבו קולקצייה וסיונית של סריגים צבעוניים בשתי קטגוריות. האחת המיועדת לצעירות והיא מעוצבת במוטיבים גיאומטריים בצבעים חזקים ובאורך המתחן והיזך. השניה באורך אחיד – טוניקה – בדוגמאות של נמרים ופרחים. לסודר זה מצורפים גרבי צמר ותחתלות תואמים, במחיר של 135 ש"ח. סריגים אחרים ונמרים החל מ־95 ש"ח ועד 115.

מצב רוח שחור

ב„הוניגמן" השתלט הצבע השחור על החודר, ולידו סגול־חציל, חאקי וגווני החום. אלה באריגי ויסקוזה, פשתן, כתנה, ג'רזי, צמר ותערובות צמר, אקריליק וכותנה מגוהצת. בנוסף להשתלטות בקו

ביניהם מה שגורם לכך, שלחץ על נקודה מסוימת יוצר תגובתיה שקע ומונע התאמה סוגה בין השוכב למזרן. הוא גם הפריך את „ביתוס המזרן הקשה". לטענתו, בניגוד למסכול לחשוב, כי זה, האדיזן, בריא משום שאינו יוצר שקע, והוא מביא לעומת זאת, לתוצאה שלילית אחרת – עקמומיות עמוד השידרה. לדבריו, המיטות המיוצרות במרכז להגרסת השינה עשויות מספוגים או מפוליאוזתן בצפיפויות אידיאליות, ובתוכם משולבים קפיצים שאינם קשורים האחד בשני. זה יוצר שקע רק בנקודת הלחץ המסוימת ולא מסביבה. עוד הוסיף, שהתקדמות טכנולוגית זו, עולה פי עשרת מונים על מה שמקובל ליחס לאמריקאים המתקדמים באמת.

ד"ר הגר פסיש, רופאה אורתופדית בכ"ח „אסף הרופא" מעידה שהמיטות „יצלחו לא רק למובלים ושתי מיטות אורגונומיות (של הנרסה אנוש), יש בהם תמיכה מלאה של כל נקודה בגוף, מבלי שאיבר אחד יקופח או יקבל על חשבון האחר. כמו כן, הם מוסיפים, והמוכות הקפיצים במיטים ומונעים יצירת לחץ על נקודה כלשהי.

ד"ר זאב דביר, ראש החוג לפיזיותיראפיה מביה"ס לרפואה באוניברסיטת ת"א, אמר במסיבת העיתונאים שערך המרכז להגרסת השינה, כי הבעיה העיקרית ברוב המזרנים היא היחסם של הקפיצים מזרנים שהם

כאבי ראש כרוניים הנובעים מבעיות בצוואר, יוכלו המיטות לשמש כטיפול מרגע.

המוצרים: „קומביספרינג" – מזרן ספוג ובתוכו קפיצים נפרדים ומבודדים אחד מהשני. בצד אחד של המזרן כיסוי כותנה ובשני צמר. ניתן למיקום גם על ריצפה. מחיר: 467–541 ש"ח למזרן יחיד: 771–880 ש"ח לזוגי.

„אופיצ" – מיטה המורכבת ממזרן הדומה בעיקר לקומביספרינג הישב על גבי בסיס העשוי רשת ספידלית אלסטית, תוכנת ובמיטה. ניתנת להגבהה באיזור הרגליים והראש. מחיר: 1208 ש"ח למיטת יחיד: 2416 ש"ח למיטה זוגית.

„לטופלקס" – מיטה עם בסיס הבנוי מתמוכות גמישות במיזחר ומנגנון המונע יצירת לחץ על הכתף. ייחודו של המזרן שיתנו על הבסיס, שיקלוט את הזיעה ויאייד אותה בעזרת פרוזחרי אוויר מיוחדים. מחיר הבסיס: 467–950; המזרן: 659–1216 ש"ח.

עוד במרכז השינה: מיטת מחשב, כלומר מתאימים לאדם תוכנית מחשב עפ"י הרגלי השינה שלו וביציתיו הפראיות, ובמתאם לה יכתבו את המיטה. פתנם אחר בנוסח עריסת התינוק – מיטה המגיבה בתנועות עידסול עדינות לכל תנועה של הגוף. עתר להירדמות מהירה. 5000 ש"ח. וגם יש כרית אנאטומית, המעניקה תמיכה לראש ללא הפעלת לחץ. מחיר: 85 ש"ח. לילה טוב.

מעריב – עכשיו

קרא ב מעריב יום ו':

הדס מגן

בחירות 88'. המהפך השני ■

אברהם חירוש ■ שלושת המצטרפים הרב עובדיה יוסף, הרבי מלובאביץ, הרב שך ■ יוסף חריף, נפתלי קראוס, מרדכי אלקן

קואליציה בסימן מיהו יהודי ■ מנחם רהט

סיום ושמן קליטה ■

שכבת המבוקה של עולי אתיופיה ■ עשם לכב

חגי ריש לקי

חדר הפלאות בבית. כשעור חד מכנים את הפיזיה – אנרגיה חילה ■ ר"ה – אבנר; אפרסמון ■ הכוונות האהרונ. סיפ מגיה של כסף. השפעתם אנם בן המין – שפעת השפעותיה הין הבני

מחיר בחנות. ביקורי המשפחה. ריטה מהשפה – כל שני

מחיר עיתון. סכנות, אירידם בשפעתך – כל שתף

מחיר בחנות. הירושלמי הם התעדה אחרת בשפעתה – שהר שהרי

מחיר בחו"ל. לשנה בארה"ב עבקר עתיא – קרה מירחם

מחיר בשוק. הבין בשוק. לפי שהוא, בשנה דק, יכול לב, יהפך לשני, אנשים מידה, שהם ידשלה, „שכאל" שהרי

שמחה יוסי בדה

מעריב מעניק לך חידושים העונים לדרישות שלך

מכרזים

משרד הבטחון
חטיבת המכירות

ניתנת בזאת הודעה לציבור על

מכירת סוכן

כל פרט מהזה סעיף נפרד לכל אחד מהמכרזים בנפרד בסמים. המציע רשאי להגיש הצעתו לגבי סעיף אחד או יותר. תנאי תשלום: 60% בהמחה בנקאית, 40% הנותרים בערבות בנקאית שתוקן תריעה שלושה חודשים מיום פתיחת המכרז.

מכירת שפסי המכרזים תחל ביום שני 7.11.88 בחטיבת המכירות, רח' האלוף א. מגדור 12 א' הקריה תל־אביב, שעות הקבלה: ביום א'–ה' בשעות 8:30–12:30 ביום א' ו־ג' גם בשעות 14:00–15:00.

מכרז מס' 225/88/11

חלפי ג'.פ.בי, צמיגים שונים, עבלות לחמבלת מנועים וערכות שמן, ספרות כבלים חוטים, גרזמאות אלומיניום, גלילי פח, צמיגי מכוסים, ציוד ביבוי אש, חלפי גיפ והדסן.

יתי סיור: 13, 15, 17, 21, 22, 24, 27 בנובמבר 1988, בשעות בוקר בשעה 8:30 בשטח המכרז. יש להתיעב עד יום לפני הסיור.

מועד אחרון להגשת הצעות ב־28.11.88 עד שעה 10 לפנהיצ.

מכרז מס. 226/88/11

גברשורים, שרוולי מלכסיק, ציוד חשמל, עבלות גברזות, משורי שרשרת ושרלחנות לאינסטלמורים, צמיגים, ספרות מצברים, תיבות הלמים.

תאריכי סיור: 23, 24 בנובמבר 1988.

מועד אחרון להגשת הצעות ב־28.11.88 עד שעה 10 לפנהיצ.

מכרז מס. 227/88/11

חלפי גברשורים, עבלות גברזות, מכונות משרזיות, כלי עבודה, מיגר, ציוד מחשבים, ברזל זוית, חלק חלילים, חלפי טנק שרמן, אביזרי וחלקי חשמל, גרילים לרכב, חלקי אבזזוים, אביזרי אינסטלציה ואלקטרוניקה ריתוך, מנוע סיבארי, צמרות יציקה, נצנצים, גלילי רשת מלכסיק.

תאריכי סיור: 23, 24 בנובמבר 1988.

מועד אחרון להגשת הצעות ב־28.11.88 עד שעה 10 לפנהיצ.

מכרז מס. 228/88/11

מי קלון וביוגד, תבשיטים, רדיו מיפים לרכב, רדיו מיפ משולב, טלפון לחצנים, וידאו מיפ, שעוני יד, סרטי בלמים, כלי עבודה, ציוד משרדי, רשמיקול, מכונות נגרות, חלפי חשמל ואלקטרוניקה, מכונות צילום.

תאריכי סיור: 16, 17 בנובמבר 1988.

מועד אחרון להגשת הצעות ב־21.11.88 עד שעה 10 לפנהיצ.

מכרז מס. 229/88/11

מרנזיטים, מנרדים, מרקבורים, נורדים תומכים, מלבזות, גיפים, מחלקם לשרזק.

מפסי מכרז ניתן לקבות בימי הסיור במגרש הרכב – צריפין.

ימי סיור: 9, 10 בנובמבר 1988, בשעות 11:30–08:00.

מועד אחרון להגשת הצעות ב־14.11.88 עד שעה 10 לפנהיצ.

מכרזים

רשות הנמלים והרכבות
Ports & Railways Authority
נמל חיפה

הנדון: **השכרית שטח באזור מפרץ חיפה**

לרשות הנמלים והרכבות שטח באזור מפרץ חיפה, העומד להשכרה למטרות שונות.

להלן פרטים על השטח:

1. כ־150,000–200,000 מ"ר מגודר בגדר גבוהה + תאורת, תאורת גדר ושערי כניסה.
2. בשטח מחסן בגודל 15,000 מ"ר (ללא אופציה).
3. בנין משרדים.
4. השטח מפותח, ושימש בעסוף המכלה וריקון למכולות („המסוף העודפי" של נמל חיפה).

השטח אמור להתפנות בקרוב ניתן להשכירה בשלשותו או בחלקו למטרות שונות.

ברצי פרטים נוספים, נא לפנות לעודי שרון – ראש מחלקת כספים בנמל חיפה, טל' 04-518281.

א. אזר
מנהל נמל חיפה

איזי לונג
ממליץ ולהיפך

היחסים הבילטראליים עם אוסטריה

עד היום היתה לנו בעיה עם אוסטריה.

ראשית – האלרגיים.

ושנית – אם היה האוסטרי בא אליך ומביא לך את ה„מוצרט קוגל" המפורסם שלו, במה היית יכול לגמול לו? בזעזוע בסכרין ברב פרץ?

היום – נפתרה הבעיה אחת ולתמיד.

היום מייצרות „קרס" תעשיות מזון את התשובה הישראלית למעדן הזה ואפשר להשיג אותו בעסיפת זהב, מכיל מרציפן ממולא אגוזים ומצופה שוקולד לבן, ובעסיפת כסף – מכיל מרציפן ממולא דובדבנים ומצופה, לעומת זאת, בשוקולד לבן, כאשר כל אחת מהגרסאות עולה 8.97 ש"ח.

ויש לה גם שם עברי מקורי: „אמראוס", במקרה שאתם חוצים לקנותה ברשתות השיווק ובחנויות המתמקים.

איך דואגים לנו? הא?

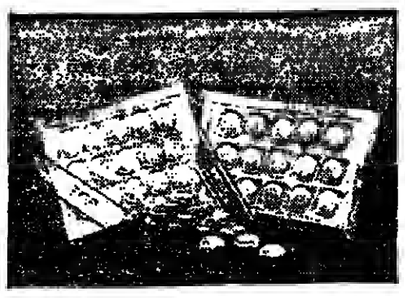

יבורך המבריה

כשראיתי את השיראקי, פטריות יער מיובשות, בארזתן הנאה, חשבתי לעצמי: אמנם זה עולה 8.90 ש"ח ל־50 גרם, אבל סוף סוף אנחנו בטוחים שכל אגורה הולכת לפטריות נטו ולא על מים. אבל אחרי שקראתי מה ש"ש בתוכן התבדר לי ש"ש בתן חומר שמוריד לחץ דם וממיס כולסטרול וביפן מפיקים מהן שתי תרופות נגד סרטן והן מונעות הצטננות הנגרמת על ידי נגיפים ויש בהן גם ויטמינים B1,B2 ,B6 וארניסטרון שממנו נוצר בגוף ויטמין D2 – אחרי כל זה, אכרתי בלבי, יבורך היבואן שהצליח להבריח את מאכל הקסמים הזה מיפן. ואיך אני יודע שהוא מבריח אותו משם? – פשוט מסקנה הגיונית. כי אם זה נכון מה ש"ש בפטריות אלה, איזה יפני יהיה משוגע למכור אותן לחו"ל?

טמפורה פטריות שיטאקי בנוסח יפני

חומרים:
20 פטריות שיטאקי
200 גרם קמח
1 ביצה
מים
רוטב סויה
יין לבישול
מעט זנגוויל

הכנה:
לרכך את הפטריות במים פושרים ולאחר שהתרככו להסיר רגלי הפטריה. לקמח את החלק הפנימי של הפטריה. לערבב את הקמח הביצה והמים וליצור עיסה חלקה וחלילה.

הוראות הגבה:
למלא את החלק הפנימי של הפטריה בעיסת (להקפיד שלא לכסות את כולה) ולטגן בשמן עמוק, להגיש מיד לשולחן, חם חם.

לעיצוב האופי היפני של התבשיל: לערבב רוטב סויה עם יין בישול, מעט זנגוויל, שמן צמחי ופלפל חריף ולחמם אותם בסיר נאה.

פרינט – בהזדמנות זו שהפוליו הגיע...

ואתם חשבתם שהפוליו יעבור פה סתם ככה בלי שמישהו יעשה להזדיע ממנו סעיתנו?

הנה, „פרינט", מוצר חדש לחיסוני ולשטיפה של פירות וירקות.

זה עולה 6.90 ש"ח למיכל של 500 סמ"ק וזה הזול –

קוטל, כמו שהם אומרים לנו – מעתן רוב של חיידקים. אבל הפוליו זה בניף?

כן, זה קוטל גם את נגיף הפוליו.

אבל מה עם הפוליו?

על הפוליו לא כתוב כלום.

אז למה מציאים את זה לשוק ומפרסמים את זה רוקא עכשיו?

בשביל לתאות לכם, שאם וחשבתם שהפוליו יעבור עלינו מבלי שמישהו יחזיק מזה – אז סעיתם!

נבחרת הכדורגל מגלה שיפור גברה על הפועל בת"ם 0:4

מאת שמואל קליגר

הנבחרת

ותקשיו כבר 0:4 לנבחרת נבחרת ישראל. אמנם קבוצת הפועל בת"ם מהליגה הארצית אינה שונה מיריבי האימון הקודמים, אף הם מהליגה הארצית, ובכל זאת המתיים שברע נתפו של מחנה האימונים ברינגייט בתוארשה, שאמן הצדות עושה את המהמל ובמצא בדרך הצברנה לקראת התשחה האלאמית.

אימוני מיקר מפתיעים ביותר ואחד הנהדיים משחק אימון כבר הפכו לשיגרה וככל זאת נעים להיזכר שבוע אחר שבוע בשיעור ניכר בכל הקשור לביצועי השחקנים על המשטח ולא פחות מזה בכושר הגופני המתעצם והולך. מדי פעם, כמו גם במשחק של אמש, בתארה מעומעמת של המיגרש ברינגייט חזינו בכושר ניידות מבהיה של השחקנים וכבר אפשר להבחין בשבחים הדרמיניטים שאמורים להקנות צבע למשחק.

אמנם היו פה ושם תריקות במשחק בפרט בחלק הקדמי של הנבחרת, אבל מאימתי באים בשעונת לנבחרת שמבקיעה 4 שעריה עד להפסקה לא הבקיעו הבחורים אף לא שער, אבל באימתי מראים לניפש מוצרים המלאכה.

התנועה בשדה היתה טובה בדקות רבות גם לפני ההפסקה, אבל היו מעט בעיטות לשער. פה בעיטה של סיני ושם בעיטה מרחוק של אחר, אבל המהץ היה קהה מדי עד להפסקה. אולי היתה זו השיטה שהיתה בעוכרי השערים. לא פחות מחמישה קשרים ועם איש חוד אחד (יגאל מנחם) נדמה היה כי כך לא יובקעו שערים ואולם במחצית השניה השתנתה התמונה מהקצה אל הקצה. המאמן יעקב גרונדמן כלל בהרכב במה שקנקים חדשים שהכניסו תנופה למשחק.

הכושר הגופני הצדיף החל למצוא את ביטויו ותורגם כהלכה לשפת השערים. שער ראשון בדקה ה־57. יגאל מנחם בעט קרן ומחומן החדש סלובודן דדפיץ' שנוסה בהצלחה בתמיקד המגן נגח לתוך השער.

בדקה ה־62 נגח ידון פרסלני בכדור ומגן בתימי חילץ בידו מקו השער. משה סיני הפעיד על הפנדל ובעט ללא הופ: 2:0.

בדקה ה־84 בעט בדברוך שער נאה את השער הישה במשחק ובקיע ניד לרץ דקה מן הסיום כשקיבל מסדה מצויינת מניקו כהן ומהאוויר הבקיע את כנר היה 4:0 – הניצחון הגבוה ביותר של הנבחרת עד כה במשחקי המבחן.

נהינו במחצית השניה ממהלבי כדור נאים של השחקנים ובשיש של ניד קליגר בעל מרץ בלתי נדלה שוראים בעל פינה במגרש ושל ניקן כהן הירצמי. נראה שחקן חדש של המאמנים הלאומיים מתחיל לשאת פירות. לא עוד משחק המבוסס על כוכבים בודדים, אלא משחק קבוצתי עם קשרים רינמיים ושרמי שטחים נרחבים, שיורדים היטב לבצע את העבודה השחורה.

בהצדיו של המאמן יצחק שניאור שזוה אתמול בביתחן נבחרת רומניה על יזן אמר עמיתו יעקב גרונדמן, כי היה שבע רצון בדיוק כלל ממשחק הבחורת וחשף ליקויים בכל הקשור ליכולת ההתקפית ולשטף המשחק בתר.

הוא אמר, כי שלא כמו במשחקי המבחן הקודמים מתחיל להתמקן הבדל ניכר בין הבחורת והקבוצות המתמהדרות. בעיקר מתבטא הפער במחצית השניה באשר יכולת ההתגוננות של הירכות וארצית נפגם ובר בבר עולה היכולת ההתקפית של הבחורת – רבר המתבטא גם בהבקעת שעריה.

"הממרה היא להבביר על השחקנים ולהציב אותם למשחקי האימון באשר הם כבר עיפים אחרי מאמץ. התוצאה אינה מטרה בפני עצמה". להערכתו תימיך יכולת הבחורת בפמיכה בתנאי לחץ ולכן חשוב, שהשחקנים יתיצבו למשחקי האימון כאשר הם עיפים מהאימונים הקשים.

עוד שיבח גרונדמן את משחק התגנה ובפיוחד את משחקו של אילה, שלדעתו בכושר הנוכחי הוא הבלם הטוב ביותר בארץ. לעומת זה ציין, כי השחקנים עריין מאפשרים לידיב להתארגן וחסר להם קצב משחק שיאפשר לתפוס את היריב במצבים מביכים וכרבריו: "עם המכנסיים למטה".

המאמן שיבח את המשחק הקבוצתי, את הריינמיות של השחקנים והתגובה במיגרש וציין כי אפילו שחקן סולני כמו יגאל מנחם הזל לשתף פעולה ולהתמסר עם חבריו.

נבחרת ישראל הופיעה בהרכב הבא: ניצבצדו: ש. מנחם, אילון, דוויר, מכלוף: קליגר, אלי כהן, סיני, ניסן כהן: מרקו בדדוף, יגאל מנחם. כן שתתפו: אסיאנו, דדפיץ', פרסלני, אלון, קורן, שמעונוב, ניד ולוין.

היום: מנסדורף מול לנדל

טניס

אלוף ישראל בטניס, עמוס מנסדורף יתמודד בסיבוב השני במודיעין הראשה באנטונדמן מול מתיע התואר, הצ'כי איוואן לנדל, לאחר שעבר על האוסטרלי ראון קאוליג הסרוע ליד מנסדורף (26) 4:6,6:4,6:4.

אדבר הזדה בסיבוב השני

● אלה תוצאות משחקי סבב פתגל שנערכו בזישה שוד פרקים – עמית נאור 6:4, 3:6, 2:6 בועז מרגשטיין – ויזדר (רומניה) 4:6, 6:0. פרקים ומרגשטיים יפגשו בשלב חצי הגמר.

אלי מילד ויצחק אבישד יצאו מהנהלת ההתאחדות

מאת שמואל קליגר

אלי מילד הגיש התפטרותו מהנהלת ההתאחדות לכדורגל ומהנהלת הפועל ת"א ובכך מצע מבצע הדין של התאחדות לכדורגל לדון בעניינו. בית הדין הזה אמור לדון בשאשה שהגשה נגד אלי מילד בעניין הדיווחות מתקנון שחקני המכסה.

מילד לא יכול להיות שד חבר בהנהלה הנוכחית של התאחדות לכדורגל.

לפחות מילד ניזון עניינו של יצחק אביעד יו"ר מכבי חיפה. אביעד הודיע מפלילות עד סוף העונה מהנהלת התאחדות.

בית הדין המשמעתי הדשיק את ניזן מילי, מגן מכבי חיפה, ב־3 שוקנים בפועל. מכבי חיפה ניזונה לתשלום 3000 שקלים קנס בניין הוצאות בעניין הזקנון.

דוד שוייצר ניזון לתשלום קנס 500 שקלים בניין עבירת משמעת במשחק של הפועל ירושלים מול הפועל ת"א.

ניא ברק מהפועל חיפה הוזהק ל־2 משוקים בפועל ואליעזי ציפורים ממכבי יפו הוזהק גם הן ל־2 משוקים. השניים הוזהקו מהמשוק בין הפועל חיפה ומכבי יפו.

יעקב גומדיר מהפועל ר"ג הוזהק ל־2 משוקים לאחר הצצותו מהמשוק מול מכבי רמת עמידה. דני ירושלמי שוקע עמידה שוזהק אף הוא באותו משוק הוזהק ל־2 משוקים בפועל. הפועל ר"ג נידונה לקיים 2 משוקי רידיום עם קבל בניין התנהגות בלתי ספורטיבית במשוק עם הפועל בתים.

אלוף העולם במשקל כבד מייק טייסון הולם בגופה של גדרי בוש ואינו מסוניר שהוא תומך במפלגה הדמוקרטית ובמועמדה מייקל דוקאקיס

ראשי אליצור רמלה מאשימים את וורניק כגורם להתפרעות

כדורסל

מאת משה כהן

ראשי אליצור רמלה המיזחי אמש האשמות חמורות נגי שופט הכדורסל פדי וורניק. הירמלאים טוענים כי לוורניק יש דעה קדומה נגדם והוא"מעניש" במשוק ובאמצעות מול מכבי ראשל"צ הדיח השיפוט הדיין שלו מנהלים מהצאיותיו.

מנהל אליצור רמלה מיזחי לכנס אמש מסיבות עתונאים וגה הם לא הסתירו את הרגשותם וזעמם. לטענת יו"ר אגודת הדיזים, יזם דבי, העתונות הבפישה ציד שלמה בעוד רק קומץ אוהדים השתולל במיום המשוק. "אנו לא מצדיקים את מה שקרה אחרי המשוק, אבל מדובר בכמה עשרות אנשים ורוב הדיזחים על מה שקרה מנתקים מהמציאות". דבי הציע לשופטים להוריק בכוונות אמת, כדי להוכיח כי מהדורים רובד אמת.

רכי גם תקף בחריפות את וזריק: "זאת לא שעדוריית השיפום הראשונה שלו. במשחק מול ראשל"צ הוא שרק במה פעמים במתבוון נגרנו ולשיאו הוא הניע בשניות הסיום כשפעמים העביד את הכדור מרמלה לקבוצה היריבה".

יזום רבי טען כי רוב אוהדי רמלה התנהגו למופת וכמה שעות לפני המשוק אף התרימו בספים למען הקבוצה. "השופט יצא מהמגרש נקי לחלוטין ועריך לוכך שאותו שופט קיפח אותנו במשוק אחר מול ראשל"צ". דבי הבהיר, כי ההנהלת אליצור רמלה תתבצל בפני שחקני ראשל"צ שנפגעו לאחר המשוק ואף תפצה אותם.

הוא הזהיר, כי הכדורסל מהתה פגיעה ברמלה ואמו פיתוחו פחת הפעה בעיר: "יש לנו בית ספר לכדורסל שפעילות בו 11 קבוצות עם 1000 ילרים וילדה מאד חבל אם הכדורסל בעיר יהרס".

בולגריות ניצחו את מכבי בת"א

מאת יוסי פנטילט

מיניזד פריק מחזיקת הגביע הבולגרי לנשים גברה אתמול על הפיינאליסטית הישראלית מכבי ת"א 62:76 (30:38).

בשורות הבולגריות 4 שחקניות הנבחרת הלאומית ובראשן הקפטן אולריה ספסאנובה, שהיתה הבולטת במשחק. הבולגריות ניצלו את עיפיות הנגדה, את כושרן הגופני הטוב ומהירותן בעיקר בשלתי המחצית הראשונה, ומחקו יתרון מפתיע של מכבי 17:24 בדקה ה־13. עד להפסקה ירדו המקומיות עם יתרון בן 8 נקודות, כשבפרק זמן זה קלעו 21 נקודות לעומת 7.

אורלי קסטן 18 נקודות ודיברה שרף עם 5 טל' 3 נקודות, הצליחן לצמצם שוב ל־38:42, אולם הבולגריות בהתקפות מתפרצות, יצרו פער שיא 52:72, ואז ניצלו המכביות את החילופים שביצע המאמן הבולגרי לצמצום נוסף.

ברמלה תששים מהחלטת בית הדין המשמעתי של איגוד הכדורסל, שיזכן הערב בד"ח השיפוט הדיין של השופטים. בין היתר מאשמת הקבוצה בפגיעה בשופטים ובשחקני יריב, בהתפרעות אוהדים ובתאוזים ודיפים על האזיה ששררה במגרש לאחר המשוק.

בינתיים, שלחה הנהלת אליצור רמלה מברק תריף לשר התינוך והתרבות ולראשי איגוד הכדורסל ואיגוד השופטים, שבו הם תובעים קיום מ־מק ודוק בין שתי הקבוצות.

שחקני הפועל ת"א לא נבהלו מהצ'כים

(בראסילבה, טלפונית). קבוצת הפועל ת"א עשתה אמש צעד מכריע לקראת עליתה לבית רבע הגמר של גביע קוראך בכדורסל. התל־אביבים נצרו בבראסיסלבה על הקבוצה המקומית בתוצאה 80:91 (41:50).

אין ספק, כי ה"אדומים" מצויים לאחוריהם בכושר שיא ואמש הם הוכיחו זאת גם ל־4000 האוהדים הצ'כים הרעשנים. שחקני הפועל בניצוחם של לינטון מאונס והדג'ס ויליאמס נטלו את היוזמה בכך מהלך המשחק והחילינו בכל מהלך המשחק.

הצבים ניסו מידי פעם לשוב לתסונת המשחק, אבל מאונס ראנ לשמור על יתרון חבריו. בדקה ה־30 הגיע יתרון הפועל ל־16 נקודות. הצ'כים במאמץ אחרון הצליחו לצמק במעט את התוצאה, אבל בשום אופן לא לסכן את יתרון יריכתם.

משוק הנומלין ערך ביום רביעי בת"א ולמעשה הפועל כבר הבטיחה את עליתה לבית רבע הגמר. ראשי הפועל ת"א ציינו אמש בשיחה מיוחדת ל"דבר" את היזם המוב של המארחים. הצ'כים קיבלו אותנו יפה וראנו לנו כל הסך" סיפר מנהל הקבוצה, יריריה דפרודס. היום בבוקר עומרת הפועל לנסוע שלוש שעות באוטובוס לרימה ומשם לשוב לארץ.

נקודות לתפועל: מאונס 31, ויליאמס 25, טרי 22, פרישמן 7, לאסוף 5, אמבסלם 3.

נקודות למראשיסלבה: ניופה 22, מראבונציל 20, ממיצקי 17, פסרשקה 12.

מכבי ת"א הערב נגד אוסטנד בגביע אירופה

שוחקני מכבי ת"א יגסו להבטיח בבר הערב את עליתם למשחק בית הגמר של גביע אירופה לאלופות. המכבים יתמודרו בבלגיה מול קבוצת אוסטנר.

בינתיים, שלחה הנהלת אליצור רמלה מברק תריף לשר התינוך והתרבות ולראשי איגוד הכדורסל ואיגוד השופטים, שבו הם תובעים קיום מ־מק ודוק בין שתי הקבוצות.

הבולגריות ניצחו את מכבי בת"א

מאת יוסי פנטילט

שפסו מנצ'רס (מנצ'סטר־גרמניה) וקול (בריטניה) לעיני 250 צופים באולם האוניברסיטה בת"א. משחק הטלוין בשבוע הבא בבולגריה.

★ מיניזד: ספסאנובה 21, ספאסוקה 19, מיידנובה 12, מצקרסקה 9, גריגורידובה 7, יורדנובה 6, מיקנקה 2.

★ מכבי ת"א: קסטן 18, שרף 15, בריאלנסקי 12, גוסטר 9, וזלף ומקנר 4 כ"א.

נוער ב' 3 הנערים 1

שבוע לפני המפגש בתת הבית האירופי נגר הילנר, הפסירה אתמול בנתרת הנערים של ישראל־ההתיגל במשוק אימון נגר בתרת־נוער ב־ 3:1. את השערים לנוער כבשה אייל ברקוביץ ואלון מזרחי במחצית הראשונה, שניהם מוכקודה הלבנה, ועופר ראובן לאחר ההפסקה. לנערים: יצחק הדר.

שחקני הפועל ת"א עברו אוסטנד בגביע אירופה

שחקני מכבי ת"א יגסו להבטיח בבר הערב את עליתם למשחק בית הגמר של גביע אירופה לאלופות. המכבים יתמודרו בבלגיה מול קבוצת אוסטנר.

בינתיים, שלחה הנהלת אליצור רמלה מברק תריף לשר התינוך והתרבות ולראשי איגוד הכדורסל ואיגוד השופטים, שבו הם תובעים קיום מ־מק ודוק בין שתי הקבוצות.

רומניה – יוון 3:0 בקדם עולמי לקראת אירוח נבחרת ישראל

נבחרת הכדורגל של רומניה הבעיבה את יוון 3:0, במוקדמות גביע העולם בבית מספר אחד. רומניה הוארח בעוד שלושה שבועות את נבחרת ישראל.

15,000 צופים, ובתוכם מאמן נבחרת ישראל, יצחק שניאור, חזו בעליונותה של הנבחרת הרומנית, שוקפה לזכותה את נצחונה השני הרצוף ולה ארבע נקודות משני משוקים.

קרדי־לכן ניצוח הרומנים בסופיה את בולגריה 1:3.

את השערים הבקיעה מאתאוץ' (26), האני (40 בבעיטת 11 מ') וסאבאו (84).

הבעיטת הרומנית הפיעה בדקה טילבי לונג, סטפן יובאן, מיודראג בלוגרדיצ'י, יון אנדונה, יוסף רומארינראנדה פופסקו, נארוה האני', אוקסידיין סאבאו־רוריין מאתאוץ', מירון לאקאטוס (קלאוד אריסקוביצ'י) והדיוין קאמאטאר.

עד 21 : רומניה־יוון 0:2

הצלחה גם לנבחרת העצירה של רומניה, עד 21, שניצחה באליפות אירופה את יוון 2:0, משעריהם של דומיטרסקו (4) וראוצ'ו (73).

במשחקים נוספים: אוסטריה – תורכיה 3:0, בולגריה – דנמרק 3:1 ברנמרק.

לבולגריה ארבע נקודות לפני רומניה 2 ויוון 1 ויוון 1.

ארז – קרן להשקעות משותפות בנאמנות

הודעה על אסיפה של בעלי היחידות בקרן

ניתנת בזה הודעה שאסיפה כללי של בעלי היחידות בקרן הניל תתקיים ביום 13.11.88 בשעה 10.00 בתל־אביב, ברחוב יהודה הלוי 62, קומה ג' באולם הישיבות.

באסיפה יתבקשו בעלי היחידות לאשר השינויים בהסכם הנאמנות כפי שפורטו בכתב התיקון להסכם הנאמנות.

את נוסח כתב תיקון הסכם הנאמנות המוצע ניתן לקבל במשרדי מנהל הקרן ברחוב יהודה הלוי 62, תל־אביב.

על בעלי היחידות אשר תעודות ההשתתפות שלהם מופקדות בבנקים הרוצים להשתתף ולהצביע באסיפה, לבוא לאסיפה עם אישור הבנק בדבר התעודות המופקדות.

על בעלי היחידות, המחזיקים תעודות השתתפות ברשותם והרוצים להשתתף ולהצביע באסיפה, להפקיד את תעודות ההשתתפות אשר ברשותם 48 שעות לפני מועד קיום האסיפה, במשרדו של מנהל הקרן.

אם בתום מתצית השעה מן המועד שנקבע לאסיפה לא יהיה מנין חוקי, תידחה האסיפה ליום 20.11.88 לאותה שעה ולאותו מקום.

אם בתאריך הניל לא ימצא מנין חוקי כעבור חצי שעה מן המועד שנקבע לאסיפה, יחשב כל מנין למנין חוקי.

מנהל הקרן: **פועלים – קרנות נאמנות בע"מ.**
הנאמן: **בנק הפועלים בע"מ.**
בנק המזרחי המאוחד בע"מ.

בועלים-קרנות נאמנות

48 שעות אחרי שבת

3 משחקים מרכזיים במחזור ה־8 בלאומית

מאת ניסן פרידמן

המחזור השמיני יחל כבר מחר במשחק בין המוליכה מכבי נתניה לבין הפועל צפרירים חולון. משחק מעניין, שעשוי להחזיים בהפתעה. המגרש בחולון מופס נקודות. להזכירכם, במשחקם הבינתי ומחרון ניצחו הצהלנים את מכבי ת"א 1:4.

מאידך, מרוכז בנצחון היזיוד של צפרירים בשבעת המחזרים הראשונים. ייתכן שהיה זה משחק חדיג, כיון שכשאר המשחקים לא הציגו בחדיג של האציק ולצר יכולת גבוהה במיוחד. לחולון יש שני שחקני נבחרת חדשים, מרקו בדדיוך ושמעון מכלוף. חולון מסוגלת להציג משחק נאה ושוטף, אך מגלה חוסר יציבות בעונתה השניה בליגה הלאומית.

מכבי נתניה, קבוצתו לשעבר של ולצר, משופעת כוכבים ונחשבת כיום לאחת המועמדות היותר רציניות לזכיה בבתר. אשתקד, עם ולצר, הוכילה נתניה ב־8 נקודות יתרון על פני הפועל ת"א, אך שמטה את הכבודה לקראת סיום העונה.

את מקומו של שלום תקה, המשחק בבלגיה, ממלא בהצלחה וחלקת בלבר, שוחק וראוי שחום העה, פול (סיגה) ויידים, שעריין לא סמלא אחר הציפיות הגבוהות ממנו. יגאל מנחם בכושר טוב וביחד עם חנן גבאי והציר ובני לם החזיק, יש לנתניה מרכז שדה פעיל התקפה פוריה שכבשה 10 שערים (בראש ויידן) המבקיעות ביותר עם מכבי תישת. השנה מדובר גם בהגנה יציבה למרי, שהיתה "עקב אכילס" של הקבוצה בשנים הקודמות.

השוער יעקב בלרב מגוסה יותר. במרכז ההגנה חיים בר התזיק והבלי־לומני המנוסה, סלומונאן דראפין, שוחק ורכש מיוגוסלאוריה. המוסיף הרבה כח ונוקשות לקו ההגנה. שני המגינים הצעירים והנמרצים (אף הם בסגל הלאומי) שמעון מנחם מימין ואליעד קורן משמאל, עלים ובטוחים לסייע להתקפה.

כדאי

שתי הבחירות ביום ובחיפה

בנוסף למשוקה של המוביליה ביום שישי, יתקיימו שני משחקי צמרת מרתקים בשבת. כדאי ללכת לראות. באצטדיון כלומפילד תארח ביתי"ר ירושלים חולון. משחק מעניין, שעשוי להחזיים בהפתעה. המגרש בחולון מופס נקודות. להזכירכם, במשחקם הבינתי ומחרון ניצחו הצהלנים את מכבי ת"א 1:4.

מאידך, מרוכז בנצחון היזיוד של צפרירים בשבעת המחזרים הראשונים. ייתכן שהיה זה משחק חדיג, כיון שכשאר המשחקים לא הציגו בחדיג של האציק ולצר יכולת גבוהה במיוחד. לחולון יש שני שחקני נבחרת חדשים, מרקו בדדיוך ושמעון מכלוף. חולון מסוגלת להציג משחק נאה ושוטף, אך מגלה חוסר יציבות בעונתה השניה בליגה הלאומית.

מכבי נתניה, קבוצתו לשעבר של ולצר, משופעת כוכבים ונחשבת כיום לאחת המועמדות היותר רציניות לזכיה בבתר. אשתקד, עם ולצר, הוכילה נתניה ב־8 נקודות יתרון על פני הפועל ת"א, אך שמטה את הכבודה לקראת סיום העונה.

את מקומו של שלום תקה, המשחק בבלגיה, ממלא בהצלחה וחלקת בלבר, שוחק ורכש שחום העה, פול (סיגה) ויידים, שעריין לא סמלא אחר הציפיות הגבוהות ממנו. יגאל מנחם בכושר טוב וביחד עם חנן גבאי והציר ובני לם החזיק, יש לנתניה מרכז שדה פעיל התקפה פוריה שכבשה 10 שערים (בראש ויידן) המבקיעות ביותר עם מכבי תישת. השנה מדובר גם בהגנה יציבה למרי, שהיתה "עקב אכילס" של הקבוצה בשנים הקודמות.

השוער יעקב בלרב מגוסה יותר. במרכז ההגנה חיים בר התזיק והבלי־לומני המנוסה, סלומונאן דראפין, שוחק ורכש מיוגוסלאוריה. המוסיף הרבה כח ונוקשות לקו ההגנה. שני המגינים הצעירים והנמרצים (אף הם בסגל הלאומי) שמעון מנחם מימין ואליעד קורן משמאל, עלים ובטוחים לסייע להתקפה.

אלקבץ "סגר" עם מכבי ת"א

מאת מנחם בלום

האוזן אלקבץ החל להתאמן במכבי ת"א. אתמול סגר את תאריו הכספיים עם ראשי הקבוצה ונותרו רק רגרים לסיכום בין הנהלת מכבי ת"א ומכבי יבנה.

נודע, שמכבי יבנה ויצה שני שוקנים תמורתו שאחד מהם יהיה שוער נבחרת הנוער נבי אלבז, מכיוון שפרדי לסגר שוער הקבוצה הזרוק משישה משוקים. אלקבץ שוובא כרי לחזק את הגנה של מכבי ת"א לא יכול לשחק בגלל השבת מפני שעמד לא נרשם בהתאזרות, אך במכבי מקומים שיכול להשתתף במשוקים הזל מהמוזר הבא.

קלן הודחה מהגביע הגרמני

קבוצת הכדורגל קלן, הודחה מסיבוב השני בגביע הגרמני, משהפסידה במגרשה למאגהים 2:1.

סאברוקן־שאלקה 3:1.
דורטמונר־הומבורג 1:2.
נירנברג־קולסרוהה 1:1.

במשוק חזר בליגה ניצחה מכסם את שטוטגרט 1:0.

פאוק – הכוכב

הארזם 85:95

קבוצת הכדורסל היוונית פ.א.או.ק. סאלוניקי ניצחה באולמה את הכוכב־הארזם כלערך 85:95, לאחר שפיגרה 48:41 במחצית.

הלוח הכללי | ידיעות אחרונות | הלוח הנפוץ ביותר | הדבר ראשון בבוקר

עסקים

● הזמנות בכרטיס אשראי ובשיקים בארץ בשטחים ובחו"ל, בטלפון בשעות משרד 03-7525896

● אינטרנשיונל (1) אינטרלוגים עם ידע באנגלית בלבד (2) נהגים (3) עוזרים. הסכורות בשעה מרבו ת"א והסביבה. 03-5304939 (4963)

● שכם 29 אחוזמלה מרשים 1983 מרוכזת מיסלת 03-5871695 (4945) ● ישרון מרכוב שקם המהדרה 02-80.00 ●15.30 תנאים סוברים. 03-5611222 (4178)

● מחשבון־ מנהל עבודה בכסון שלך נמצא־ הצלנות. 03-7504439 (4963)

● יהלומים ודיאמנים ולמידים חמנרי בשיים לשטח ולמעלה לשנות יהלומי נד לבנות 34 ות"א (4990)

הצעות עבודה

מכוניות

● 1988 ●1989 ●מזדה 626 ב־2.0 ●אבל ●מזדה ●פורשה 924 (5729) 03-5462725

● מרצדס 1976 ●ב־280 קופה, מכונה ומיזוג (5539) 03-3809336 ● מרצדס 1982 ●380 ● מיטל ●מכונה מיוחדת 03-5568435 (51251)

● מרצדס 1980 ●380 SE 1983 ● יד ראשונה (5126) 03-2990220 ●מגן

● מרצדס 1980 ●380 SE 1981 5 ילדות מגע כחול מקור 03-2977215 (4933)

● מכונית כחולה 1982 ●מכונית מרשים 03-5375536 (4643)

● מכונה קרי 1984 מרשים 14,500 ●מכונה מיוחדת מיוחדת 03-5375336 (6821)

● 6000 דולר לצירות ומכונית ליזיני מצוי עסקים בארץ 03-5374989 (5765)

● ירושים קבלני ומחוץ לעונת יהלומי נד לבנות 34 תל־אביב (5711)

● 1800 שיח למסחר/מת בקלי נסיון בקונטקסיה כמה משלוחי ללא צורך, ישיבות שכורה בשיחות למקול מסודר בשיח "חבר" ●תוספות שכורה בתיחורי 03-5718730 (4355)

● שכירות/מת יחסי בנוי בית מסחרי ●מחשבת מכונות הנשים בתל־אביב והסביבה 03-2529738 (5686)

רוצים לקנות

● מתי קונה תכולות וירושות 03-5835791 ובצרב 03-9638678 (5735)

● טסיב שנה במחנן הסולים תכולה וירושות וכלי. 03-827574 (5686)

● ישראל שנה וישלים ירושות תכולות 03-838056 ובצרב 03-876224 (5653)

רהיטים

● מבצע מהפצלי, סלונים בריאה בהזה רבנים וירושים 03284389 690 (4532)

הלוואות

● מיידי עד 5000 שיח ללות בעיני 03-9301116 ,05-660541 (5751) 06-326535 ,06-322867

● מקומות לשכירים עד 4000 שיח ללא ערבים, קשות הלוות לבעלי בריסטי אשראי 03-576382 (5746) 03-383132

● עד 15000 לשכירים ולבעלי בריסטי אשראי ללא ערבים 03-372623 (5719)

● מיידים לשכירים וקבלני משנה 03-378122 ●עד 3000 שיח (5789)

● מיידים לשכירים עד 3000 שיח, ללא ערבים 03-378112 (5684)

● מלוות מיידיות לשכירים ולעצמאים עד 10,000 שיח, עם בלי ערבים. בנאים מיוחדים לימדי מסורות ומערכות ממשלתיות, ר.ש.ל. בקרב, לרבנסקי 87 ת"א, 03-383285 (5206) 03-582164

● הלוות ביותר 10,000 בריבית בנקאית 03-242015 ●03-238083 (4058) 03-728102

ריפוי והרזיה

● מכון חיים וקסלר־לוכי שרותי דיאטה 52 יש 03-5241160 (5815)

● מכוני מיטבעותכי יופי־המעלה 11 מתחה הסברטית ●רזיות 03-372985 (5809)

● מקצועי מכוניי משפחות וקיימות בישלה 51 פתוחקה ●רזיות 03-911535 ,03-915178 (5793)

● ישות וקעות לקשמות והלוחות. אלבני 77, 03-293071 ●רזיות (5791)

● אחי 50, 1500, 1981 ראשונה מרשים 60,000 קים ●ירוי הטעקה שכורה מקשה 03-244946 (4057)

● מיכה G.L 1500 אוטומטית 1983 מרשים שכורה נמלאה ●מיכה ●מיכה (4855) 03-729917

● איכיה 1200, 1986 3 דלתות יד ראשונה ●מכה כחולה מרשים 03-724421 (5322)

● רנו 5 / 5 1984 לבריח ●מגן ראשונה 1500 ,3500 (4048)

● מכוניות 1300 ראשונה מרשים 1983 אוטומטית מיכלית 03-8870695 (4945)

● שכם 29 אוטומטית ●מכה בשלום 03-5791695 (לא בשכרון) (5066)

● 1915 מגן ניידי מרכה בשלג שכורה קבועה 03-826801 (5690)

ברוחה

● מכוניות משרד ●מכוניות ●מכוניות ●מכוניות

כוכבים ולילות

בעריכת זאב פרי

מחול

חמורים עובדים קשה

„חמורים": ניר בר־גל וליאת דרור.
מוסיקה: אורי וידיסלבסקי; עיצוב: יעל פרדס.

בתוכניתם החדשה „חמורים", שהוצגה בתיאטרון „גה צדק" התמקד צמד הרקדנים־כוריאוגרפים ניר בן־גל וליאת דרור בתיאטרון־מחול המשלב מינימליזם בדינמיקה אגרסיבית. שידחו אותם היטב התאורה המרשימה של ההולנדי דידריאיסאיקי והמוסיקה המקורית של אורי וידיסלבסקי. לאחר הצלחתם בשנה שעברה עם יצירתם „דירת שני חדרים" נשארה תלויה ועומדת השאלה האם יוכלו לשמור על הקיים ולהמשיך לחדש בתכנית נוספת, תוך מספר חודשים. „חמורים" מצביע „כן". עדיין נשמרו התבניות המודולריות מהעבודה הקודמת אך כמבנה מדכא יותר. כן גל ודרור עובדים על סדוסים מתוחכמים המתפתחים באופן איטי ומתקדמים הלאה כהאריאציות משתנות הנובעות אחת מקודמתה. מבנה העל של היצירה מביא תחביר ברור ושקול הבנוי על ניפוי קפדני חמור.

כמו באגדה על סיזיפוס, פעילות נמרצת לא בהכרח מביאה להתקדמות. עבודה, מאמץ, מלחמת קיום, עימות כחזות סוגרים מעגלים איטופיים של אין מוצא. חילופי תפקידים שמקודם בסטריאוטיפים חברתיים, משמשים להרגשת חוסר האונים, ומותירים אותנו עם שאלות כלתי פתידות. יחסים בין הסינים, תפקידי גברי־אישה מקבילים ביצידה ביחסים בין עמים. מבחינה זאת יצירתם „חמורים" מטפלת בכלל ולא בפרט, באמצעים בנאליים אך באופנים מתוחכמים. אופן הטיפול בחילופי התפקידים ושינויי מערך הכוחות של חזקולש, סולט־נשלם, קל־בבד הופכים את יצירתם זו לאחת החשובות שנוצרו בארץ בשנים האחרונות. הביצוע המקצועי של כל מרכיבי הכמה תורמים גם הם לתחושה של יצירה בשלה ובוגרת.

יש כמובן יתרון בלתי רגיל בעובדה שהם רוקדים את עצמם. אין פה הפסד חומרים של העברה מכלי לכלי, כמו שיתכן בעבודה של כוריאוגרף עם רקדן אחר.

„חמורים" מביא אלינו עדכה שלמה. יוצר ומבצע בחבילה אחת. מבצע – שהוא גם הבמאי ונמ עין מבקרת, מבשול נבוה שהשניים דילנו מעליו כהצלחה.

אורה ברמפן

בכורה

בתיאטרון ה„קאמרי" יעלה הערב המסך על „הריון" – מחזה מאת נורן אנגמן בבימוי איציק ויינגרטן. ויינגרטן מספר על המחזה: „המדובר כזוג שהכיד במסיבה, המשיך את מחזיכות ללילה. הוא סטודנט לארכיטקטורה, ישראלי הלומד בניו יורק. היא מצחות. האשה נכנסת להריון. מתלבטת אם להפיל או לא. ההריון מפריע לה, גורם לה בחילות, מעמיד בסימן שאלה את השתתפותה כתחרות חשובה. הוא מתעקש על שמירת ההריון אבל לא יודע ליצוד את הקשר עם הניכרה. הוא בורח חזרה לניו־יורק, היא רודפת אחריו לשם. בסופו של דבר היא אינה מוותרת על הזיכוי: ומגיעה לתחרות, בחדש התשיעי להריונה. המחזה בשני אנשים החיים בעולם משלהם, מגורים מפני העולם החיצוני, ואין במחזה אף מילה על המתרחש מסביב. על בעיות עכשוויות ישראליות. שניהם מנותקים. עסקים ביצירה וסגורים בתוך עצמם. שניהם פוחדים מקשר, מהתחייבות. הנבר לומד להכיר את עצמו באמצעות היחסים הללו, ומגיע למסקנה שבעצם כלל אינו נמשך לארכיטקטורה. הסיטואציות הנוצרות בסופו של דבר מצחיקות".

בנוסף לשתי הדמויות המרכזיות הללו, אותן מגלמים עופרה ויינגרטן ורמי ברוך (בתמונה), סופיעות שתיים נוספות כמחזה. אבי טרמין מגלם את זיקה של המצחות, האהוב אותה ומציע לה נישואין ונותן פנן כאביו של הסטודנט.

המוסיקה בהצגה היא משל בטהובן ושוברט אך גם מוסיקה מיוחדת שנכתבה על־ידי אלדד לידור. את התפאורה עיצבה מרידה שוהם.

סולן מארה"ב ב„עבודת הקודש"

זמר הבריטון האמריקאי דיצ'ארד קון ישיר כסולן, בקונצרטים הקרובים של התזמורת הסימפונית ירושלים, בביצוע האוראטוריה „עבודת הקודש" של בלוך, מציירותיו המקהלתיות המוזלות והחשובות של המלחין היהודי. קון, יליד פלורידה, כיום נושב שיקאגו, מרבה להופיע עם התזמורות והכנסיות בארה"ב ובבתי אופרה יוקרתיים. הוא גם מכהן כחזן ראשי של „עדת ישראלי בבית הכנסת בגלנקו, אילינוי. זהו המקרה הנאשון בישראל, על הביצוע בתשתופות שלוש מקהלות ישראליות („רינה", האקדמיה למוסיקה בירושלים ו„זמירי"), ינצח שמואל שפרבר, המנהל המוסיקלי של מקהלת „רינה" וחתזמורת הסימפונית חיפה, שכלל בקונצרטים גם את הסוויטה „עולמו של ילד" מאת המלחין הישראלי אהרון הרליך (שבוצעה לראשונה בעונה שעברה בסימפונייטה הישראלית) זאת הסימפוניה השמינית של בטהובן.

י.ד.

קונצרט

יצירה כחשיפה עצמית

לסיום כיתת האמן לחלילנים ולהרכבי כלי־נשיפה (במרכז המוסיקה ירושלים), כהדרכת החלילן האמריקאי ממואל ברין (מכית הספר ג'וליארד בניו־יורק) התקיים, כיום חמישי ה־27 באוקטובר, קונצרט במתכונת מגוונת. ברין הוא חלילן מנוסה, בעל תרמות נגינה שסימן ההיכר שלה – בהירות ודייקנות. לאו דווקא סבניקה מרהיבה לשמה (ביצירות טולו של דביסי וברייר). בהשמעת יצירות מאת באך, פולנק וקופלנד נעזר בכישוריה המצויינים של הפסנתרנית מיכל טל. הצלנית אריאלה מרצלית הטרפה בהצלחה לביצוע הכבורה של „עד עולם אחכה", שלישיה לחלילי, צ'לו ופסנתר, שחוברה בחמנת ברנן, על ידי המלחין הישראלי עודד זהבי בן ה־27, שזהו כבר להכרה בזכות כמה יצירות קודמות הבולטות בטיבן ובייחודן המקורי. זהבי הוא, ללא ספק, אחד המלחינים הצעירים המעודדים בצדק שימת לב מיוחדת. נראה בהחלט שיש לו מה לומר ואמירתו טובעת שירות וללא המקמקות והתחכמות לשמה. הוא אינו מקל על מאזיניו. בו בזמן המוסיקה שלו, בדרך כלל, אינה כה מסובכת לקליטה. ליצירתו החדשה יש אופי אישי של מעין חשיפה עצמית. מהאחנה האשונה חדי־פעמית התרשמתי מהחיוניות הרעיונית, מעוצמת הביטוי וכן מהשליטה המקצועית האמינה בעיצוב הצלילי ובפיתוחו שיש בה מידה רבה של רמיון והעזה. אידיגון החומר המוסיקלי אמנם מחושב יפה אבל, כמסגרת הכללית, של היצירה, נוצר רושם חזק שהמלחין השכיל גם למזג במקוריות – משמעת וחופשיות. נקודת תודפה היא הנטיה להאריך שלא לצורך ולחזור על כמה רעיונות, ללא צידוק משכנע, על חשבון הבעה החלטית ומרוכזת. החליל נוצל במידה ניכרת של הבנה רב־צדדית. כמה צידופים של הצ'לו והחליל הפתיעו בחדשנותם. והבי, המשתלם כיום כאר"ב, נמצא למעשה כ„ראשית הדרך" במלחין. השלישיה שבוצעה בסקצועיות, על ידי שלושת המוסיקאים, היא בבחינת ניצן מבטיח נוסף ביצידתו. נותר לחכות בסקרנות ליצירות נוספות, מסוגים שונים, שיעניק למאזיניו ולאלה העוקבים אחר התפתחותו כמלחין. הוץ מזה אני מצפה שתימצא הזדמנות לשוב ולהשמיע בהקדם, בקונצרט פומבי, את „עד עולם אחכה".

ישראל דלימן

ה„טריביון" על תערוכות בישראל

ה„הדאלד טריביון" מקדיש, באחד מגליונותיו האחרונים, ארבעה עמודים לעולם האמנות הבין־לאומי לקראת „פתיחת העונה". גם ישראל זוכה שם לאיזכור. הנושא, תערוכות במוזיאון ת"א, שעדיין לא זכו לפרסום מפורט כאן. ה„טריביון" מוסד על תערוכת פסלים מדהימים מאוסף של איש העסקים הטקסני דיימונד נאש. התערוכה הוצגה בדאלאס, מאדיזד ופירנצה ובנתילת השנה האחרונה תגיע גם לתל־אביב.

באפריל, מדווחים, תיפתח במוזיאון תל־אביב תערוכה בשם „לחיות עם החלום" והיא תציג את ההסטוריה של החלום הציוני והתפתחותו בעבודות אמנות, צילומים ומסמכים.

50 שנה לליל הבדולח

חמישים השנים שעברו מאז „ליל הבדולח" יצויינו ב„בית התפוצות" ב־10 בנובמבר בימם עיון ותערוכה. יום העיון יקדיש לנושא „יהדות גרמניה בשקיעתה" וישתתפו בו פרופ' אוטו דה קולקה, דיר עדינה מאייר והרב יהודה אנשבהר. במהלך משב העילה, בעדב, יקדנו גם שקופיות על בתי כנסת בגרמניה שנהרסו באותו יום וקטעי מרטים על התקופה.

באותו יום תיפתח ב„בית התפוצות" גם מיני־תערוכה „בתי כנסת בלהבות" המציגה צילומי שריפתם של בתי הכנסת בגרמניה. התערוכה תהיה פתוחה במהלך חודש נובמבר.

בתמונה: שריפת בית הכנסת באורניינבורג שטראסה, ברלין, בליל הבדולח.

חדש על המסד

„שוטר בג'ינס" ו„פסים וכוכבים".
מסוף השבוע בבתי הקולנוע.

המשטרה, שומרת החוק והסדר, היא בעצם מושחתת ופושעת, אומרים לנו בסרט „שומר בג'ינס". המדובר במשטרת ניו־יורק. סוחר סמים, הנאשם ברצח שוטר, טוען כי הלה בעצם ניסה לשדוד אותו. עורך הדין הנשכר להגנתו (פיטר וילק) נעזר בשוטר והגון היחידי הנהוד במקום (סם אליוט). השניים יוצאים בסמע לגילוי האמת ונקלעים לסתרוזרות מרפים והתקלויות עם העולם התחתון. לתוספת סיבוך משמשת הברתרלשעבר של עורך הדין בקטיגוריה.

הסיפור מבוסס על ידיעה שקרא במאי הסרט, ג'יימס גליקנהאוס, בעיתון. הסרט צולם כולו בניו־יורק.

★

„פסים וכוכבים" הצג בפסטיבל הקולנוע האחרון בוניסיה ועכשיו יוצא להקרנה מסחרית. קומדיה משוחפת המבוססת על ספר דב־מכר שכתב ויליאם בויד וביים סאם אוקנוך („קאל", „חודש בכפר") ומבוססת על המפגש בין שתי תרבויות, זו הבריטית מול האמריקאית. שפה אחת, אבל פערי תקשורת גדולים.

הגיבור הוא מומחה לאמנות בשם הנדרסון דודס (ריצ'ארד דיי לואיס, „הקלות הבלתי נסבלת של הקיום", „מכבסה יפואית שלי"), בריטי המבקש להיות לאמריקאי לכל דבר. הוא מגיע לניו־יורק למשרה בבית מכירות פומביות ויוצא לדרום בעקבות ציור של דנואר. הוא מגיע לאחוזת משפחת גייג', שם הוא מוצא את ראש המשפחה (האדי דין מנמנון), בתו המשימה עצמה עיוורת, כנו הבכור המבקש להיות לשחקן ולא לאיש העסקים שהוא מגיעה למקום יחד עם אהבתו החדשה, בתה של ארוסתו מחליטה להינשא לגייג' הצעיר, גנגסטרים רודפים אותו, הוא בורח מהם כמעט־עירום. האם הפך לאמריקאי?

אמרנו כבר קומדיה משוחפת. יצריך להוסיף עיד מטורפת. ניו יורק. זו שמצטיירת בסרט היא עיד של פרנואידים, של מטודפים, של ריקנות, של פחד מפני שוד. האמריקאים בדרום אינם טובים מהם. מבקשים שעשועים אפילו בבית המלון הגדול באטלנטה שם חוגגים אחר צהריים בסנגון אינריאני ומגיעים למעליות בסידות קאנו. בכל שולם הדקדנס והסידוף. והדבר האמיתי היחידי הוא, כפי שמגדיר מדריך הסיח של הגיבור, להתמודד עם הזכל ולהתגבר עליו.

ורדה צימרמן

ארבעה סרטים לג'סיקה לאנג

לאחר הפוגה של מספר שנים חזרת השנה ג'סיקה לאנג לשפיע על המסך, בשלושה סרטים. האחרון הוא „בגדים אינם עושים" אותו מביים פול ברוקמן, שהיה גם שותף לכתיבת התסריט. לאנג מגלמת בו אשה בת חמעמד הבינוני התגבן, אם לשני בנים, המתמודדת עם מותו בתאונת של בעלה. לפני כן צילמה שני סרטים: הארד „הצמן הרחוק", שאת תסריטו כתב ואותו ביים סם שפרד והוא מספר את סיפורה של אשת קאריירה שגדלה במינסוטה וחזרה לצפון אריזה בעקבות תאונה של אביה. הסרט השלישי נקרא „All American Everybody's"בבימוי של סיילור הקפורד נבי מגלמת לאנג אישה בת 47 המתמודדת עם חיים. סרט נוסף נמצא בתכנון מוקדם. סרט בבימוין של קוסטה גברס בי וגלם לאנג את דמותה של עורך לענינים פלילים.

שידורים

טלויזיה

חינוכית

08.00 עד כאן רצף דפי הטלטקסט.
08.05 שעת משור.
08.15 משולי יסוד ביהדות על מזוזות (כ).
08.40 בלי סודות: א' – ת'.
09.00 אנגלית (ד').
09.15 פרצי נחמד חורים חורים (כ).
10.30 תולדות הישוב ארץ מולדת בעיר ובעמק (כ).
11.00 אנגלית (ד').
11.20 ערבית מדוברת בית אבו גמיל.
11.35 אנגלית (ד').
12.00 מדעי הטבע (על־יסודי) – אלקטרונים מצחירים.
12.25 אנגלית (ד').
13.00 תולדות ישראל רמת־ל 2.
13.30 מוסיקה: קולות וצלילים צלילי המיתרים.
14.00 עד כאן: רצף דפי הטלטקסט.
14.05 משולי יסוד ביהדות: וקשורתם לאות (תפילין) – המשדר עוסק בהנחת תפילין; טעמיה במחשבה היהודית, דרכי עשייתם של התפילין במשך כל הדורות וחשיבותה של מצוות תפילין בעיני יהודים בתקופות שונות (כ).
14.30 קשר משפחתי (ש.ת. מיום ב' ה־31.10.88) (כ).
15.10 רחוב סומסום מפגשים מן חסוג הקיפודי ברחוב סומסום! והרבה מיסטורין ברחוב.
15.40 שעת כושר.
16.00 אז־אז שידור חי.
17.00 ערב חדש.
17.30 סמוך עלי – סידרה חדשה לצופים חצעירים בהשתתפות ישראל גורין וילדים. באמצעות נפוליאון מגיעים ארצה שורה של חוקרים וסקרנים, המנסים לתקור וללמוד את מפיה של ארץ התגין.
19.45 „בקרוב בערוץ 2" – סקירה.
20.00 „אנטארקטיקה" „דגש חסף היכרות עם הקוטב הדרומי, (באמצעות צילומים של חצלם בין גורדון). סקירה היסטורית הוזל משנים 13–1910, לאשר אשתדסון וסקוט חקרו את האזור, ועד עתה. כיום נערכים, מחקרים בחשתתפות מדענים מארה"ב, בריטים, יפן, ניו אילנד ומארצות נוספות חטלים חלק בחקר האזור. התוכנית מתמקדת ב־4 תחנות מחקר אמריקאיות הפועלות במשך כל חשנה. (ללא תרגום לעברית).
21.05 „שירים בריצך".
21.40 „למות מצחוק" (פרק חשיעי): „קן הקוקייה" לבילי אין לו מעון משלו, בן יכול לארח את ידידותיו. בילי נר מעשיו... לאחר תקריות בלתי נעימה עם ידידו האחרונה, מחליט בילי לברוח מהקן החם של דודתו ולמצוא פינה משלו; בלב כבד הוא מספר לה על תכניותיו, ומגלה כי הדודה לא בלבד שאינה מצטערת על עזיבתו, אף נותנת בדיכחה לקץ־ 22.06 „מה נשדר מחר".

ילדים

15.50 סרטים מצוירים (ער' 1); 18.15 אלף (ער' 1); 19.00 חדשות בצרפתית; 19.30 חדשות בעברית; 20.30 הצמח של בית קופסה; 21.10 חיפה חזיה (סידרה אמריקאית); 22.00 חדשות באנגלית; 22.10 סרט עלילתי באורך מלא.

רדיו

קול המוסיקה

07.09 בהאזנה נעלחה – וזלי: סימפוניה ברה; מוצרט: קונצרטו לאבוב ק. 314 (ע"ג ת"ק); קרבלה: הפתיחה לאופרה „פרסה"; היידן: קונצרטו במי במול מזר לחצוצרה (ע"ג ת"ק); קרסנס: סוויטה אלגרית אופוס 60 (ע"ג ת"ק); קודאי: „הארי יאנוש" (ע"ג ת"ק).
09.00 צלילי סתרד – אורחים בספרד, בויצירות: חלמסברגר, גלינקה, רימסקי־קורסקוב, שמיט, הוגו וולף, ביזה וראוול.
10.00 קונצרט בוקר (ע"ג ת"ק) – סיבליוס: טפילה; טובין: סוויטה לכלי קשת; אלגר: קונצרטו לכנור אופוס 61; ברליוז: רקוויאם.
12.57 פינת השיר – ריינר שריה רילקה: שתיו.
13.00 קלאסיקל.
14.06 מן הסרטיה – ריימה: רביעייה ל־4 חלילים; הינדמית: סרנדות אופוס 35; צבי שנוניה: פרסיטה לכלי־קשת.
15.00 בפגשים – שיחות, ראיונות, דיונים.
16.00 אתנחתא (שידור חי) מיכל טל פסנתר – בטהובן: סונטה מס' 13 במי במול מז'ור, אופוס 1 / 27; ג' פלב: קטע לפסנתר (1988); בכורה!; שנברג: 3 קטעים, אופוס 11; רחל: מראות.
17.30 יום הולדת – ויוצאנו בליני (נולד ב־3 בנובמבר 1801).
18.00 אטנולוגיה – בני בארץ הצעירים.
19.00 רסיטל – עם ניקנור זבלוה נבל – גרנדוס: מחול ספרדי־מזרחי; מוצרט: אדאגיו ורונדו בדו מינור לנבל, חליל, אבוב וויולה וצ'לו ק. 617; גלינקה: וריאציות על נושא של מוצרט אופוס 85; הינדמית: סונטה לצבל.
20.05 פרואמה מימים עברו.
20.30 מאולמי הקונצרטים בעולם – המקהלה וחזן. הסימפוניה של רדיו חונגריה אדראש ליגטי – קרובינו: רקוויאם; סטרווינסקי: סימפוניה תזילים.
22.00 צלילי הזמן – וילחלם טל (נתבית שונה).
23.00 דור חהוב – אמנים גדולים בהקלטות היסטוריות: הזמרת מיליצה קורסקי – אריות, דואטים ושירים מאת מוצרט, דוניצטי, אופנבאך, רימסקי־קורסקוב ולוי.

רשת א'

15.30 האוגוברסיטה חפתוחה – „פטרונות לסכסוכים בילאומיים" והמעט: „הפתרון בגבול המזרחי – משלש או דו־צדדי" – פרופ' אתון קלימן.
16.05 ארץ לא נודעת.
22.05 יש לי חלום והמעט: עם הפסיכולוגית ניצה אברבאנל ואיש חזיאטרון דיר שמעון לוי.

רשת ב'

20.05 שורשים – ענייני פולקלור ועדות.
22.05 ג'ז חעט.
23.05 משחקי לילה.

רשת ג'

18.06 קול־בו – שבתאן פוב.
20.05 צלול מכחן.
21.05 מוסיקן רוסי.
23.05 הלילה חוא שירים.

גלי צה"ל

18.05 שעה קלה על כלכלה.
18.45 חמש עשרה קטנות.

צה"ל 1

19.05 יעד משדר – עיניי צבא ובטחון (ש.ת.).
20.05 שירי משדרים.
21.30 אותם־סיטה משודרת – סונטות במרפשת המקרא בימה"ב – סוניחת ואילתים אצל רשי". מרצה: פרופ' עמוס פוקנשטיין.

צה"ל 2

19.05 יומיום מוסיקה.
20.05 צרפ'.
21.57 הודעות לחיילים.
22.05 הפסקת עשר.
23.05 קול הגיי האח.

שידורים קבועים

קול המוסיקה

06.02 שעון מוסיקלי.
07.07 מה נשמע.
20.27 פינת השיר.
23.58 פרטים על התכנית.

רשת א'

06.00 התעמלות בוקר.
06.16 תהי עימנו
06.30 סיכום המשטה חזמנית.
06.50 דף מנהל יומי.
07.30 ישך בעמיך.
08.05 המנה מחונה.
09.00 טלדיזי
10.05 פניני בוקר.
11.05 יהיך, יהיך.
12.05 מעורב יבהזיכנו.
14.06 בראש צעיר.
17.05 צבעי חקשת.
18.06 מנחת ערב.
19.20 פרקי היום בתניך.
19.30 שיחרים לעולם.

רשת ב'

06.00 שמע ישראל.
06.06 השכם בבוקר.
06.53 אור יהיך.
06.57 רגע של עבריה.
07.00 חבוקר הזה.
08.05 שעון לשלום.
09.05 ביקור בית.
10.05 כל צבעי חדשה.
11.50 פינת המודעות חקטנה.
12.05 אא בב.
12.50 מה נשמע.
13.05 בחצי היום.
14.06 בת צחוק.
14.30 שירים ושעורים.
16.05 חתצת הארץ.
17.05 רבעי קסם.
17.51 לחה מודעיכן.
17.55 קראתי ספר.
18.45 היום בסטורט.
19.00 היום הזה.
19.35 שירים עבריים.
21.00 מבט לחדשות.
22.58 רגע של עבריה.
00.05 יחוך ומחצה.

רשת ג'

06.05 בחזרה לאשר.
07.05 שיר בבוקר בסיקה.
09.05 מה, כבר חשעה.
10.06 דברים טובים.
11.05 מלאכי חזקיה – על הקו.
12.05 אחוה יקמיטית.
13.05 רק בימי חול.
14.06 לי ולך.
15.06 חדש, חדיש ומחודש.
16.05 פני 89.
23.05 הלילה חוא שירים

גלי צה"ל

05.45 פרקי אבות.
05.55 בואנס מילולי – פיעט של אבשלום קור.
06.05 אוניברסיטה משודרת.
06.30 פרקים עין.
07.07 שבע אבס שבע.
08.00 בקר טוב, ישראל.
09.05 על חבוקר.
10.05 שירים עבריים.
11.05 נכון לעכשיו.
13.05 זד רה יומי.
14.05 פסק זמן מוסיקלי.
15.05 שירים לחג.
16.05 ארבע אחר חצהרים.
16.54 באופן מילולי.
17.00 ערב טוב, ישראל.
19.00 מבשן יקימות.
19.57 חודעות לחיילים.
21.00 מבט לחדשות.
22.05 על חדבש ועלא כיפק.
23.05 עשרים וארבע, היום שהזה.
00.05 ציפורי לילה.
02.00 לא רוצים לישון.
05.05 צלילי בוקר.

חוק הטבנון הטבנית, התשכ"ח 1965
מרחב תבנון מקומי נתניה
הודעה בדבר אישור שינוי תבנית מתאר מקומית
נמסרת בזה הודעה, בהתאם לסעיף 117 לחוק התכנון והבניה, התשכ"ה – 1965, כי ועדה המחוזית לתכנון ולבניה, מחוז חמרכז, אישרה, בהישר שר הפנים, שינוי תבנית מקומית המקרא "שינוי תבנית/ מתאר מקומית מס' נת/557/1.
הלאה הם השטחים הכלולים בשינוי התבנית: גוש 7932 חלקות 15–114, 116–133, 158–164, 166, 170 עד 171–189, 318 עד 321 עד 517 עד גוש 7941 חלקות 9–22, 34 עד 37,36,35,32,31 עד 49, בשטח לשרטוח בן גוריון.
עיקרי הוראות שינוי התבנית: אזור חלוקה מחדש, אזור שמחים לבתי עבור, קביעת אזור מגורים בשטח יחידות דיור, הוזות דיבים, בינוי רבים קיימות, הוראה על השקה שינוי התבנית יחד עם התשרים המצורף אליה, מרשמה כ"ם מס' 2823 המכ"ם עים 2088 והעתק מיקי המצה, מתאריך 26.5.82 והניתנו עיב במ"ש מתאריך 26.5.82, בשטח המבנית העתנון מיקי נמקי ובמי מתאריך 26.5.82.
שינוי התבנית האמור במחה שבו אישרה הועדה המחוזית, ביחד עם התשרים המצורף אליה, המקום במשרדי הועדה המחוזית המצוינת ובן במשרדי הועדה המקומית למבנון ולבניה מקומי הכל המעניין רשאי לעיין בו, ללא חשלום בימים ובשעות שהמשרדים המצוינים מקוחים לקהל.
דב שיש
יו"ר הועדה המחוזית למבנון ולבניה מחוז המרכז
18.10.1968

המזרח תיכונית

13.30 חיים אחרים (סידרה); 14.00 מועדון 700; 14.30 התעמלות; 15.00 האחר חלוליני (סידרה); 15.30 הבית המעופף (מצויר); 16.00 שוכני הסלעים (הבנית לילדים); 16.30 סרט „דוביטון קרוזו על חמרים" עם טאל מנסי; 17.30 ניו־הארט (סידרה קומיקס); 19.00 חדשות ערביות; 19.30 חדשות אנגלית; 20.00 סקרקורי וגברת קינג (בשפ); 21.00 חדרך לבן ערך (דרמה); 22.00 „קציר הרשע" (סידרה ערבית); 23.00 מועדון 700; 23.30 חיים אחרים (סידרה).

ירדנית

15.50 סרטים מצוירים (ער' 1); 18.15 אלף (ער' 1); 19.00 חדשות בצרפתית; 19.30 חדשות בעברית; 20.30 הצמח של בית קופסה; 21.10 חיפה חזיה (סידרה אמריקאית); 22.00 חדשות באנגלית; 22.10 סרט עלילתי באורך מלא.

רדיו

קול המוסיקה

07.09 בהאזנה נעלחה – וזלי: סימפוניה ברה; מוצרט: קונצרטו לאבוב ק. 314 (ע"ג ת"ק); קרבלה: הפתיחה לאופרה „פרסה"; היידן: קונצרטו במי במול מזר לחצוצרה (ע"ג ת"ק); קרסנס: סוויטה אלגרית אופוס 60 (ע"ג ת"ק); קודאי: „הארי יאנוש" (ע"ג ת"ק).
09.00 צלילי סתרד – אורחים בספרד, בויצירות: חלמסברגר, גלינקה, רימסקי־קורסקוב, שמיט, הוגו וולף, ביזה וראוול.
10.00 קונצרט בוקר (ע"ג ת"ק) – סיבליוס: טפילה; טובין: סוויטה לכלי קשת; אלגר: קונצרטו לכנור אופוס 61; ברליוז: רקוויאם.
12.57 פינת השיר – ריינר שריה רילקה: שתיו.
13.00 קלאסיקל.
14.06 מן הסרטיה – ריימה: רביעייה ל־4 חלילים; הינדמית: סרנדות אופוס 35; צבי שנוניה: פרסיטה לכלי־קשת.
15.00 בפגשים – שיחות, ראיונות, דיונים.
16.00 אתנחתא (שידור חי) מיכל טל פסנתר – בטהובן: סונטה מס' 13 במי במול מז'ור, אופוס 1 / 27; ג' פלב: קטע לפסנתר (1988); בכורה!; שנברג: 3 קטעים, אופוס 11; רחל: מראות.
17.30 יום הולדת – ויוצאנו בליני (נולד ב־3 בנובמבר 1801).
18.00 אטנולוגיה – בני בארץ הצעירים.
19.00 רסיטל – עם ניקנור זבלוה נבל – גרנדוס: מחול ספרדי־מזרחי; מוצרט: אדאגיו ורונדו בדו מינור לנבל, חליל, אבוב וויולה וצ'לו ק. 617; גלינקה: וריאציות על נושא של מוצרט אופוס 85; הינדמית: סונטה לצבל.
20.05 פרואמה מימים עברו.
20.30 מאולמי הקונצרטים בעולם – המקהלה וחזן. הסימפוניה של רדיו חונגריה אדראש ליגטי – קרובינו: רקוויאם; סטרווינסקי: סימפוניה תזילים.
22.00 צלילי הזמן – וילחלם טל (נתבית שונה).
23.00 דור חהוב – אמנים גדולים בהקלטות היסטוריות: הזמרת מיליצה קורסקי – אריות, דואטים ושירים מאת מוצרט, דוניצטי, אופנבאך, רימסקי־קורסקוב ולוי.

רשת א'

15.30 האוגוברסיטה חפתוחה – „פטרונות לסכסוכים בילאומיים" והמעט: „הפתרון בגבול המזרחי – משלש או דו־צדדי" – פרופ' אתון קלימן.
16.05 ארץ לא נודעת.
22.05 יש לי חלום והמעט: עם הפסיכולוגית ניצה אברבאנל ואיש חזיאטרון דיר שמעון לוי.

רשת ב'

20.05 שורשים – ענייני פולקלור ועדות.
22.05 ג'ז חעט.
23.05 משחקי לילה.

רשת ג'

18.06 קול־בו – שבתאן פוב.
20.05 צלול מכחן.
21.05 מוסיקן רוסי.
23.05 הלילה חוא שירים.

גלי צה"ל

18.05 שעה קלה על כלכלה.
18.45 חמש עשרה קטנות.

צה"ל 1

19.05 יעד משדר – עיניי צבא ובטחון (ש.ת.).
20.05 שירי משדרים.
21.30 אותם־סיטה משודרת – סונטות במרפשת המקרא בימה"ב – סוניחת ואילתים אצל רשי". מרצה: פרופ' עמוס פוקנשטיין.

צה"ל 2

19.05 יומיום מוסיקה.
20.05 צרפ'.
21.57 הודעות לחיילים.
22.05 הפסקת עשר.
23.05 קול הגיי האח.

שידורים קבועים

קול המוסיקה

06.02 שעון מוסיקלי.
07.07 מה נשמע.
20.27 פינת השיר.
23.58 פרטים על התכנית.

רשת א'

06.00 התעמלות בוקר.
06.16 תהי עימנו
06.30 סיכום המשטה חזמנית.
06.50 דף מנהל יומי.
07.30 ישך בעמיך.
08.05 המנה מחונה.
09.00 טלדיזי
10.05 פניני בוקר.
11.05 יהיך, יהיך.
12.05 מעורב יבהזיכנו.
14.06 בראש צעיר.
17.05 צבעי חקשת.
18.06 מנחת ערב.
19.20 פרקי היום בתניך.
19.30 שיחרים לעולם.

רשת ב'

06.00 שמע ישראל.
06.06 השכם בבוקר.
06.53 אור יהיך.
06.57 רגע של עבריה.
07.00 חבוקר הזה.
08.05 שעון לשלום.
09.05 ביקור בית.
10.05 כל צבעי חדשה.
11.50 פינת המודעות חקטנה.
12.05 אא בב.
12.50 מה נשמע.
13.05 בחצי היום.
14.06 בת צחוק.
14.30 שירים ושעורים.
16.05 חתצת הארץ.
17.05 רבעי קסם.
17.51 לחה מודעיכן.
17.55 קראתי ספר.
18.45 היום בסטורט.
19.00 היום הזה.
19.35 שירים עבריים.
21.00 מבט לחדשות.
22.58 רגע של עבריה.
00.05 יחוך ומחצה.

רשת ג'

06.05 בחזרה לאשר.
07.05 שיר בבוקר בסיקה.
09.05 מה, כבר חשעה.
10.06 דברים טובים.
11.05 מלאכי חזקיה – על הקו.
12.05 אחוה יקמיטית.
13.05 רק בימי חול.
14.06 לי ולך.
15.06 חדש, חדיש ומחודש.
16.05 פני 89.
23.05 הלילה חוא שירים

גלי צה"ל

05.45 פרקי אבות.
05.55 בואנס מילולי – פיעט של אבשלום קור.
06.05 אוניברסיטה משודרת.
06.30 פרקים עין.
07.07 שבע אבס שבע.
08.00 בקר טוב, ישראל.
09.05 על חבוקר.
10.05 שירים עבריים.
11.05 נכון לעכשיו.
13.05 זד רה יומי.
14.05 פסק זמן מוסיקלי.
15.05 שירים לחג.
16.05 ארבע אחר חצהרים.
16.54 באופן מילולי.
17.00 ערב טוב, ישראל.
19.00 מבשן יקימות.
19.57 חודעות לחיילים.
21.00 מבט לחדשות.
22.05 על חדבש ועלא כיפק.
23.05 עשרים וארבע, היום שהזה.
00.05 ציפורי לילה.
02.00 לא רוצים לישון.
05.05 צלילי בוקר.

קולנוע

תל־אביב

אכזר: ניקו 9.50, 7.50, 5.00
אלדלי: הקולות הבלתי נסבלת של הקיום 9.15, 5.45
אלנבי: המעקלים 7.15, 9.30
בית לסטקי לולי 23.15
בן־יהודה: פרסידיו – המקום השמור בעולם 9.50, 7.15
בוריה: הזניגה של באנט 9.45, 7.30, 5
בתי נוקר טוב וייאטנם 9.45, 7.20, 5
ויתקוף 1: קפה בגראר 9.30, 7.30, 5, 3, 2, 11
ויתקוף 2: פקין בלוז 9.30, 7.30, 5, 3, 1, 11
ויתקוף 3: כפר קטן שלי 9.30, 7.30, 5, 3, 1, 11
ז'קלה ניב 9.30, 7.10
ויתקוף־אין: מגלה את אמריקה 9.30, 7.30
לימור: צבעים 5.00, 7.15, 9.30
מרכז: סגור
פוריאה: קרן אצל סבא 9.30, 7.15, 4.30
מפעים: מצלמה בלי בושה 9.30, 7.30
פיון (לשקבי אלנבי): המעקלים 9.30, 7.15
סירנה 1: מציצה צמודה 9.40, 7.15, 5
סירנה 2: נגלה את אמריקה 9.30, 7.00, 4.45
סירנה 3: שם המשוקן 9.30, 7.15, 5.00
שנוריו: סגור
שוני: צל השוט 9.30, 7.30, 5
שרון: ליידי איב 12, 2, 4, 7.15, 9.30
11.30 בעקבות הכרך
חמרים של אלכס 23.30
צפון: מאפו – הריש החולום 9.30, 7, 4.30
שוקי: מרדף חצות 9.30, 7.00, 4.30
תצוגן – רחל־אבניב: עיניים שוחרות 7.15, 9.40, כל מה רציח לדעת על המין ולא העזת לשאול 24.00
תבונה: המוסיטרית 9.45, 7.30, 5
תל־אביב: סרט בדוחות 9.30, 7.15, 5

ירושלים

אימפריה 1: החניגה של באנט 9.50, 7.15, 5
אימפריה 2: במעיין המתגבר 9.50, 7.15, 5
אימפריה 3: הפתיחה בקרוב
אימפריה 4: הפתיחה בקרוב

חיפה

אחוזה: בית 7.30, 9.15
פבוזה: עיניים שוחרות 9.15, 6.45
אחדות: מרדף חצות 6.45, 9.15
בית הקפה: אקשן ב'קסנו 7.00, 9.15
היכל: הנור של החברה שלי 9.15
ניצה: פרסידיו 7, 9.15
אחוזה: מפר קטן שלי 9.15, 7.00
אכסניית־אבנרון: סגור
אחוזה: סגור
חוף: ניב 9.15, 7, 4.30
עצמון 1: סרטי בוחבות 7.15, 9.30
עצמון 2: קפה בגראר 7.15, 9.30
עצמון 3: „אף האיש החזלום 4.30, 7.00, 9.15
מאיר: בת לחיות 9.15, 6.45, 4.15
קרן־אור: כמעיין המתגבר 9.15, 7.00, 4.30
רב אחי 1: פרנסיק 9.15, 6.45, 4.15
רב אחי 2: שם המשוקן 9.15, 6.45, 4.15
רב אחי 3: חטלם עפי גארפ 9.15, 6.45, 4.15
רוך: מרדף חצות 9.15, 7.00, 4.30
רב נת 1: בקר טוב וייאטנם 9.15, 6.45, 4.15
רב נת 2: ניב 9.15, 7.00, 4.30

קריות חיפה

פאיר: ניב 7.30, 9.15
פבוזה: עיניים שוחר